2019

BALANÇO SOCIAL

AVSIBRASIL

Ficha técnica desta edição

Coordenação
Silvana Moreira

Colaboração
Karoline Moreira
Tainá Lima

Foto de capa
Karoline Moreira

Fotos
Alinne França
Antonello Veneri
Cesare Simioni
Karoline Moreira
Luan Herdi
Samili Cintra

Projeto gráfico
Samili Cintra

04 - Quem somos
07 - Atuação 2019
13 - Nossos projetos
33 - Programa de Compliance
36 - Balanço Auditado

O desenvolvimento de pessoas em meio à pandemia

No Encontro Anual da AVSI Brasil, que aconteceu em dezembro 2019, em Salvador (BA), ouvimos a seguinte frase: "A realidade é o lugar onde mais aprendemos na vida". Parece que estávamos antecipando o grande desafio que a pandemia da COVID-19 colocaria na realidade do mundo, nos projetos, na relação com os nossos beneficiários, com os colaboradores e suas famílias, além de nossos parceiros e financiadores.

Após alguns meses vivenciando o cotidiano desta pandemia, o que estamos aprendendo? Aprendemos que a realidade é muito superior à nossa capacidade de manipulá-la, que somos frágeis, que a morte é algo muito mais concreto, imprevisível e contemporâneo também no século 21, no qual criamos a ilusão que a ciência era o porto seguro para salvar a humanidade. As nossas perguntas fundamentais se tornaram mais agudas, sentimos o desejo de respostas às necessidades da experiência existencial, não podemos mais banalizar os questionamentos que foram ofuscados durante muito tempo, precisamos de um novo olhar sobre o sentido da vida e da morte, sobre o sentido da verdadeira liberdade em um momento de isolamento social.

Também aprendemos que, frente à COVID-19, somos todos iguais: poderosos e humildes, ricos e pobres, todos com os mesmos medos e desejos de felicidade, de necessidade de relação e companhia humana, de ser acolhido e receber assistência humanizada quando mais vulneráveis ou doentes. Entendemos que não somos autossuficientes e que sozinhos afundamos. Esta necessidade de relação com o outro, de sermos amados, provocou uma inversão de valores na sociedade moderna gerando, por meio de algumas atividades médicas, assistenciais e de caridade, o reconhecimento de figuras centrais no combate à COVID-19. Como o Papa Francisco citou: foi gerada a "heroicidade dos anônimos, (...) pessoas que doaram a sua vida e estão escrevendo hoje os momentos decisivos da nossa história". Como não reconhecer nesta heroicidade também os rostos dos nossos colaboradores que, na fronteira do Brasil com a Venezuela, continuam acolhendo e confortando, durante a pandemia, tantos refugiados, estes que foram obrigados de forma cruel e dramática a abandonar seu lar?

As agendas sobre o desenvolvimento serão impactadas e reformuladas nos próximos anos pelos efeitos da COVID-19, visando responder às novas necessidades elementares das pessoas no mundo e no Brasil, em consequência do aumento da pobreza e da miséria. Neste contexto, a AVSI Brasil necessitará de uma grande capacidade para aderir e se dedicar a responder às realidades indicadas em cada nova circunstância que viveremos nos próximos anos, com uma postura aberta e confiante ao que virá. Este é e sempre será o método que usaremos para continuar gerando um posicionamento adequado a momentos históricos como esse, sem precedentes.

A pandemia representa um fato incontestável de análise para a vida, bem como para nossos projetos, de modo que podemos verificar se geramos relações humanas e experiências de amizade operativas profundas. Estas amizades têm como norte uma confiança dentro de uma afeição, que permite criar um vínculo nas relações fazendo surgir um desejo de continuar junto, usando a inteligência para encontrar um caminho em comum, em resposta às circunstâncias da realidade, dentro de uma afeição - que permite incluindo a crise da COVID-19 - gerando assim as condições para continuar a nossa missão institucional de tornar as pessoas protagonistas da própria vida.

Conselho Diretivo AVSI Brasil

Associação Voluntários para o Serviço Internacional – Brasil

Quem Somos

A AVSI Brasil é uma organização brasileira, sem fins lucrativos, constituída em 2007, para contribuir na melhoria das condições de vida de pessoas que vivem em situações de vulnerabilidade ou emergência humanitária.

Somos uma organização local vinculada ao contexto internacional por meio da parceria com a Fundação AVSI, ONG de origem italiana que atua em mais de 30 países, presente no Brasil desde os anos 80 e que estimulou a criação da AVSI Brasil.

A **missão** da AVSI Brasil é tornar as pessoas, em situações de vulnerabilidade ou emergência humanitária, protagonistas do próprio desenvolvimento, da sua família e comunidade, por meio de projetos sociais em diferentes áreas.

Método

Para realizar projetos e iniciativas, estabelecemos parcerias com a esfera privada, o poder público e com organismos da cooperação internacional para o desenvolvimento, considerando os seguintes princípios:

- **Centralidade da pessoa:** a pessoa está no centro de todas as nossas ações, nunca definida pelas circunstâncias em que vive, mas sempre valorizando seu potencial;

- **Partir do positivo:** valorizamos o que as pessoas já construíram, fortalecendo o patrimônio existente;

- **Fazer com:** buscamos construir relações de confiança entre as partes envolvidas nos projetos, valorizando o diálogo e a participação;

- **Parceria:** envolvemos diversos atores, criando oportunidade para o crescimento de todos;

- **Desenvolvimento de organizações da sociedade civil e subsidiariedade:** favorecemos a capacidade associativa e estabelecemos a ponte com o poder público para o apoio de iniciativas locais.

Organograma

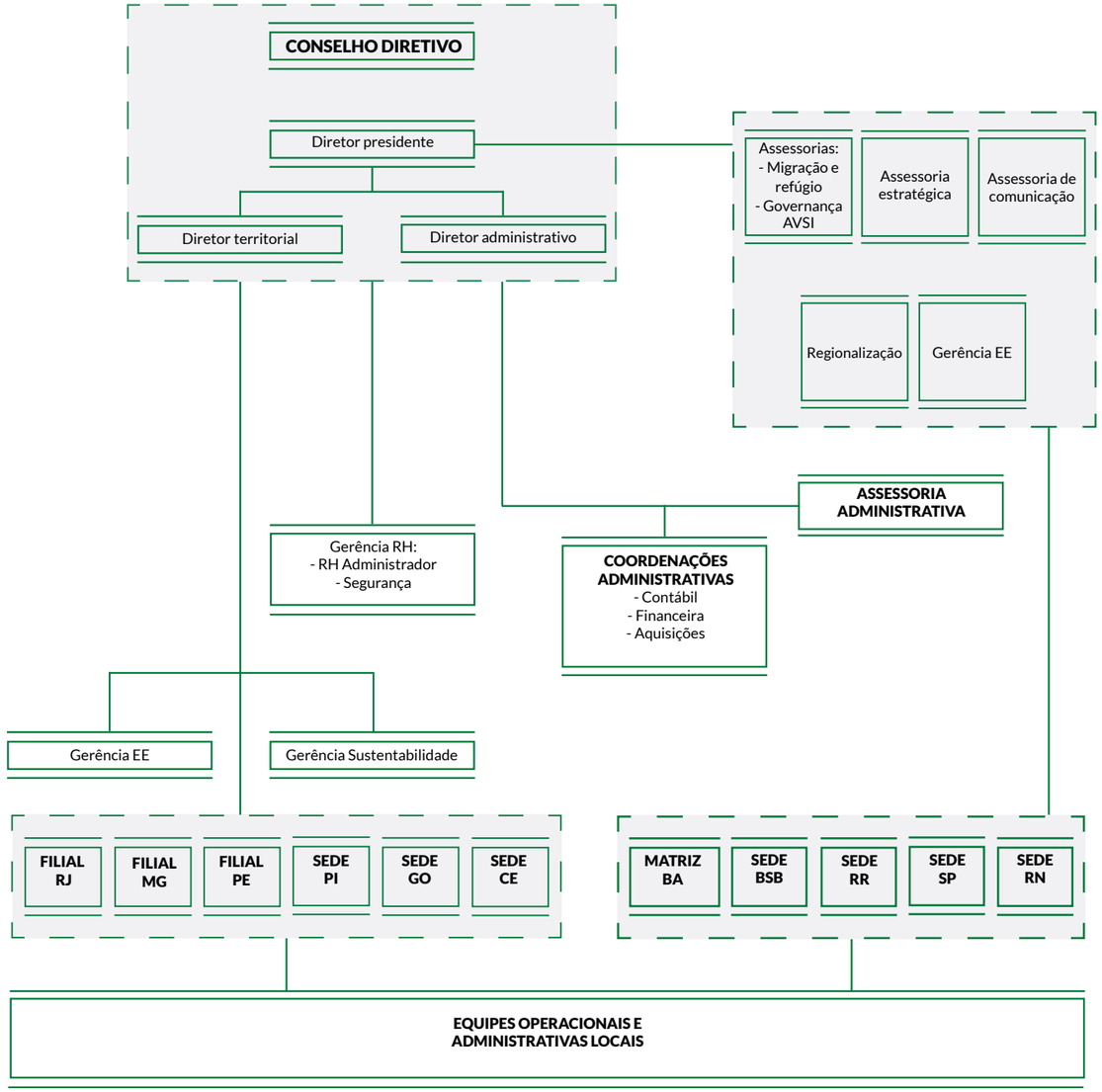

Governança

Assembleia de Sócios

Órgão soberano da instituição, constituído por um número ilimitado de associados, sejam pessoas físicas ou jurídicas.

Conselho Fiscal

Três membros dotados de competência para opinar sobre os relatórios de desempenho financeiro e contábil.

Conselho Diretivo

Formado pelo diretor-presidente, diretor vice-presidente (diretor territorial) e diretor-tesoureiro.

Conselho Consultivo

Seis integrantes que avaliam a coerência entre a atuação e os princípios norteadores da organização.

Atuação

2019

11 locais
(10 estados e DF)

2.080
instituições beneficiadas

38
projetos

552 mil
beneficiários diretos

525
colaboradores

43,3 milhões
Investimento Social 2019 em reais

Temas de atuação

A atuação da AVSI Brasil está alinhada aos Objetivos do Desenvolvimento Sustentável (ODS) da Agenda 2030, das Nações Unidas, em conformidade com as dimensões econômica, social e ambiental. Em 8 temas transversais de atuação, contribuímos para o alcance de objetivos diversos.

Água e Segurança Alimentar

Em resposta ao contexto da falta ou escassez de água e de insegurança alimentar no Semiárido brasileiro, a AVSI Brasil atua na implementação de tecnologias sociais de convivência com o Semiárido e com a promoção da educação alimentar e nutricional, viabilizando água e insumos para o consumo e a prática da agricultura sustentável e o acesso a alimentos saudáveis.

A atuação nesse âmbito permitiu adquirir experiência em: construção participativa de cisternas (armazenamento de água pluvial para consumo e produção) e de sistemas de bioágua (reúso de águas cinzas domiciliares para a agricultura familiar); assistência técnica voltada ao uso das tecnologias e à transição agroecológica; acompanhamento social das famílias agricultoras; além de ações formativas voltadas à educação alimentar e nutricional. De forma complementar, os projetos contribuem para garantir o acesso de pessoas em situações vulneráveis a alimentos seguros, nutritivos e suficientes durante todo o ano, diminuindo desvios nutricionais, incentivando hábitos alimentares saudáveis, possibilitando o incremento da produtividade agrícola sustentável e, consequentemente, da renda de agricultores familiares.

Energia e Ambiente

A AVSI atua no Brasil há mais de uma década em projetos para acesso à energia de forma segura e eficiente. Reconhecemos a energia como um fator fundamental para o desenvolvimento dos indivíduos e da sociedade, por isso, promovemos serviços para concessionárias na relação com seus clientes, gerando benefícios diversos e contribuindo para a qualidade de vida de famílias que vivem em situação de vulnerabilidade. Além disso, temos experiência na realização de projetos que envolvem ações mitigatórias e compensatórias geradas por obras de infraestrutura, empreendimentos industriais e empresas de energia.

As principais atividades desenvolvidas são:

- Coleta de resíduos sólidos para reciclagem, reúso ou destinação ambientalmente adequada;
- Educação sobre o uso eficiente e seguro da energia elétrica em domicílios, escolas e comunidades;
- Troca de equipamentos ineficientes por eficientes para comunidades e instituições;
- Conhecimento das realidades socioeconômicas e do uso da energia de um território;
- Fornecimento de energia solar residencial, inclusive em comunidades tradicionais e indígenas;
- Medição e avaliações sobre eficiência energética;
- Programa de comunicação social e educação ambiental no entorno de parques eólicos e linhas de transmissão;
- Planejamento e execução de iniciativas para promoção de relacionamento entre empresa e comunidade.

Socioeducativo

Por meio de projetos que valorizam a educação, a cultura e o esporte (inclusive gerindo recursos de fundos incentivados), a AVSI Brasil promove oportunidades de desenvolvimento integral de crianças, adolescentes e suas famílias. A educação é o motor do desenvolvimento, contribuindo diretamente para a formação pessoal e para a qualidade de vida. Por isso, os projetos socioeducativos podem contemplar atividades esportivas e culturais, reforço escolar, acompanhamentos psicológicos e nutricionais, promovendo oportunidades de aprendizagem, de formação do caráter, além de saúde e bem-estar. Os projetos são um meio para, a partir do encontro, fazer brotar o melhor de si em cada pessoa.

Trabalho e Crescimento Econômico

A AVSI Brasil realiza projetos de formação profissional e geração de renda desde 1999, contando com o reconhecimento de entidade formadora de aprendizes. Por meio de cursos profissionalizantes e de formação humana, a AVSI busca aperfeiçoar habilidades e competências que serão colocadas em prática no âmbito profissional e social do aluno. Os projetos também beneficiam grupos produtivos, fomentando o desenvolvimento local de comunidades e a geração de renda de membros de empreendimentos solidários.

Migrações

Em face da crise humanitária na Venezuela, reconhecida pela comunidade internacional, a AVSI Brasil colabora com a Operação Acolhida, iniciativa do Governo Federal, com o apoio ao Alto Comissariado das Nações Unidas para os Refugiados (ACNUR), gerindo centros de acolhida de migrantes e refugiados venezuelanos, em Boa Vista e Pacaraima (RR), além de contribuir com a interiorização voluntária, para diferentes cidades brasileiras, por meio da parceria com o Departamento de População, Refugiados e Migração (PRM) do Governo dos Estados Unidos. Através da UNICEF, a AVSI também colabora com a proteção de crianças e adolescentes que ingressam no país desacompanhadas e separadas.

Cidades Inclusivas e Resilientes

A atuação da AVSI Brasil contribui para tornar as cidades e os assentamentos humanos inclusivos, seguros, resilientes e sustentáveis. A experiência na realização de projetos de desenvolvimento local e urbano permite-nos contribuir para a promoção de estratégias de resiliência em cidades e assentamentos humanos. Apoiamos políticas, realizamos estudos e ações sociais e desenvolvemos planos integrados para a inclusão, eficiência dos recursos, mitigação e adaptação às mudanças climáticas e a resiliência em contextos diversos. Os projetos promovem a participação e a inserção social das famílias em ambientes requalificados, contribuindo para a melhoria da qualidade de vida da população e para a sustentabilidade das intervenções e equipamentos urbanos.

Justiça e Prevenção da Violência

Os dados da realidade penitenciária latino-americana mostram características comuns ligadas à superlotação dos presídios, ausência de atividades educativas e formativas e, em muitos casos, torturas e maus tratos físicos e psicológicos. Para a AVSI Brasil, a premissa inicial nesses contextos é a atenção ao princípio da dignidade humana, além da finalidade da pena privativa de liberdade, que contempla, por um lado, o teor punitivo e, por outro, seu caráter ressocializador, garantindo o respeito aos direitos humanos das pessoas privadas de liberdade.

A atuação da AVSI Brasil se direciona: ao apoio à sociedade civil, em modo particular à experiência dos presídios geridos pela APAC (Associação de Proteção e Assistência aos Condenados), modelo genuinamente brasileiro de ressocialização sem armas e policiais; ao apoio efetivo às alternativas penais que contribuem para redução da superlotação nos presídios.

Parcerias Multissetoriais

A AVSI Brasil é uma organização local alinhada ao contexto internacional. Por meio da parceria com a Fundação AVSI – instituição que estimulou a criação da entidade brasileira –, bem como pela realização de programas e projetos envolvendo organismos internacionais, a AVSI Brasil estabelece parcerias para uma real colaboração entre entidades públicas, empresas e sociedade civil. As parcerias entre sujeitos e instituições favorecem sinergias, permitem o bom uso dos recursos disponíveis e possibilitam respostas adequadas a inúmeras necessidades de pessoas e comunidades.

Nesse sentido, atua nas seguintes iniciativas:

- Programas de fortalecimento e capacitação institucional de organizações da sociedade civil e entidades associativas;
- Apoio à sustentabilidade e fortalecimento do diálogo com políticas públicas;
- Aplicação de metodologias de engajamento de stakeholders;
- Elaboração e implementação de planos de responsabilidade social e de ações direcionadas à criação de valor compartilhado;
- Estudos de impacto de iniciativas sustentáveis de empresas locais;
- Diagnóstico participativo e formulação de planos de desenvolvimento municipal e planos estratégicos, dando assistência a governos no planejamento de políticas públicas e fortalecendo a governança local.

Parceria para o desenvolvimento

A AVSI Brasil constrói alianças com três segmentos de parceiros e financiadores:

Empresas

Assistência para elaboração e implementação da estratégia de sustentabilidade socioeconômica, ambiental e cultural, favorecendo a criação de valor compartilhado para a empresa e a sociedade.

Cooperação internacional

Parceiros globais contribuem para o desenvolvimento de iniciativas locais alinhadas à Agenda 2030 das Nações Unidas.

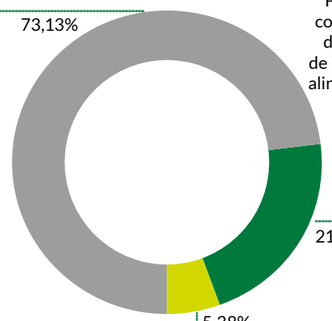

Setor público

Implementação de políticas públicas para o acesso a direitos fundamentais como educação, trabalho e saúde.

Investimento Social por Estado 2019

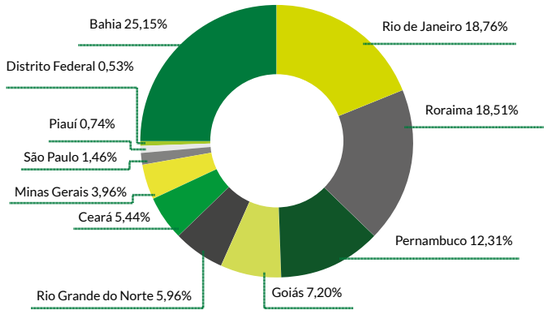

Balanço 2019

Receitas

Nossos projetos

Em 2019, realizamos 38 projetos. Conheça algumas dessas iniciativas, que exemplificam a diversidade de ações realizadas e de contextos onde estamos inseridos, em parceria com atores locais e internacionais.

Na APAC, existe uma equipe que nos apoia no que precisamos, pessoas que veem no próximo a própria pessoa de Cristo. Tenho uma eterna gratidão por me proporcionarem uma mudança de vida.

Wesley Costa, recuperando da APAC no Brasil

Além das Fronteiras Brasileiras

Más allá de las fronteras

TEMA:

LOCAL: Brasil, Chile, Costa Rica e Paraguai
PERÍODO: Nov/2017 a Julho/21
PÚBLICO: Organizações da sociedade civil, condenados a pena privativa de liberdade, recuperandos e funcionários das APACs nos países envolvidos
FINANCIADORES: União Europeia e AVSI Brasil
OBJETIVO: Contribuir na promoção dos direitos humanos da população carcerária e no combate à tortura, através do fortalecimento das APACs na América Latina.

RESULTADOS 2019:
- Centro Internacional de Estudos do Método APAC construído e equipado;
- 68 Gestores, representantes e voluntários da APAC capacitados e assessorados;
- 287 Privados de liberdade e seus familiares sensibilizados sobre direitos humanos e método APAC;
- 353 Funcionários públicos brasileiros sensibilizados em formação sobre prevenção e combate à tortura;
- 168 Participantes em seminário público de prevenção à tortura na Costa Rica;
- 1.520 Recuperandos(as) brasileiros(as) participantes de pesquisa sobre tortura vivenciada no sistema prisional.

APAC: Superando Fronteiras

TEMA:

LOCAL: Minas Gerais, Espírito Santo, Paraná, Rondônia, Maranhão e Ceará
PERÍODO: Jan/2018 a Jun/2020
PÚBLICO: População carcerária, recuperandos e funcionários das APACs (Associação de Proteção e Assistência aos Condenados)
FINANCIADOR: Conferência Episcopal Italiana – CEI
OBJETIVO: Contribuir na promoção dos direitos humanos da população carcerária e reforçar a atuação das APACs, promovendo um salto de escala da sua metodologia como política pública no Brasil.

RESULTADOS 2019:
- 177 Pessoas participantes de Seminário de divulgação do método;
- 26 Recuperandas formadas em curso de Confeitaria;
- 522 Recuperandos (as) formados(as) na metodologia APAC;
- 4 Cursos online para administradores e gestores das APACs no Brasil;
- 1 Unidade Produtiva Padaria instalada, incluindo 1 Plano de Negócios;
- 6 Missões de assessoria técnico-metodológicas nos estados.

Apadrinhamento à Distância

TEMA:

LOCAL: Amapá, Amazonas, Bahia, Distrito Federal, Minas Gerais, Rio de Janeiro e São Paulo
PÚBLICO: Crianças, jovens e suas famílias
PERÍODO: Desde 2007
FINANCIADORES: Fundação AVSI (via captação de recursos de doadores privados) e AVSI Brasil
OBJETIVO: Contribuir para o desenvolvimento de crianças e adolescentes, através da melhoria da qualidade dos serviços oferecidos por instituições educativas, que recebem apoio pedagógico e financeiro a partir de doações de famílias apadrinhadoras.

RESULTADOS 2019:
• 2.300 Crianças e jovens beneficiados diretamente em 19 instituições educativas;
• Mais de 2.000 apoiadores atualizados semestralmente sobre as melhorias na saúde e educação do público beneficiado.

Árvore da Vida

TEMA:

LOCAL: Betim (MG)
PERÍODO: Desde 2004
PÚBLICO: Crianças, jovens, instituições públicas, privadas e sociais da comunidade do Jardim Teresópolis
FINANCIADORES: Fiat Chrysler Automobiles (FCA), Aethra Group, Grupo SADA, Banco Fidis, SESI
OBJETIVO: Promover o desenvolvimento territorial, a inclusão social de crianças e adolescentes e a capacitação profissional de jovens e adultos da comunidade do Jardim Teresópolis.

RESULTADOS 2019:
• 355 Educandos participantes das oficinas de formação humana e canto coral, percussão ou violão;
• 43 Apresentações artísticas abertas ao público;
• 7 Atividades realizadas com a presença dos pais e familiares;
• 92 Jovens formados para o mercado de trabalho e 11 inseridos.

Bem Social Esporte

TEMA:

LOCAL: Betim (MG)
PERÍODO: Abr/2018 a Abr/2019
PÚBLICO: Crianças e adolescentes de 9 a 15 anos
FINANCIADOR: Nemak, através da Lei Estadual de Incentivo ao Esporte
PARCEIROS: Prefeitura de Betim e Secretaria de Esportes do Estado de Minas Gerais
OBJETIVO: Contribuir para a melhoria da qualidade de vida e o desenvolvimento socioeducacional de Jardim Teresópolis através do esporte social.

RESULTADOS 2019:
• 140 Crianças e adolescentes desenvolvendo atividades de futsal e vôlei;
• 183 Participantes no evento do torneio de futsal.

Vozes Daqui

TEMA:

LOCAL: Goiana (PE)
PÚBLICO: Alunos do Ensino Fundamental 2, professores e gestores escolares, moradores do município, lideranças comunitárias e representantes de associações.
PERÍODO: Set/2019 a Fev/2022
FINANCIADORES: Fiat Chrysler Automobiles (FCA) / Jeep, Fundação Banco do Brasil
PARCEIRO: Prefeitura Municipal de Goiana
OBJETIVO: Contribuir com o desenvolvimento local inclusivo do município de Goiana (PE), por meio de ações socioeducativas e socioculturais.

RESULTADOS 2019:
• Apresentação do projeto a 750 alunos, gestores e professores de 3 escolas municipais;
• Criação de comitê escolar composto por alunos, professores, gestores e pais;
• Oficinas educativas realizadas com 90 alunos para o desenvolvimento de diagnóstico escolar com alunos, professores, gestores e pais para a elaboração de projetos de melhoria do ambiente escolar;
• Definição e elaboração de 3 projetos de melhoria escolar;
• Realização de atividade pedagógica na fábrica da Jeep, com 74 alunos, professores e gestores, promovendo a interação entre empresa, escola e comunidade.

Enel Compartilha Infraestrutura

Bioágua Familiar

TEMA:

LOCAL: Morro do Chapéu e Cafarnaum (BA)
PERÍODO: Abr/2018 a Ago/2019
PÚBLICO: Famílias de comunidades rurais do semiárido baiano
FINANCIADOR: Enel Green Power (EGP)
OBJETIVO: Contribuir para o desenvolvimento sustentável das famílias agricultoras com a implantação de 60 sistemas de bioágua familiar (reúso de águas cinzas domiciliares para a agricultura familiar), além da promoção de ações socioeducativas que fomentem boas práticas para o cultivo agroecoloógico e segurança alimentar e, assim, promovam melhorias na renda e na saúde das famílias.

RESULTADOS 2019:
- 3 Capacitações em construção do Bioágua Familiar realizadas;
- 33 Oficinas realizadas sobre uso e manutenção, segurança alimentar, nutricional e agroecologia;
- 236 Assistências individualizadas em agroecologia realizadas;
- Prêmio de melhor "case de sucesso" em Água e Saneamento 2019, do Pacto Global/Rede Brasil.

Programa de

Comunicação Social e Educação Ambiental do Complexo Eólico Lagoa dos Ventos

TEMA:

LOCAL: Lagoa do Barro do Piauí, Queimada Nova, Dom Inocêncio, Capitão Gervásio de Oliveira e São João do Piauí (PI)
PÚBLICO: Moradores dos 5 municípios da área de influência do empreendimento
PERÍODO: Mai/2019 a Jan/2021
FINANCIADOR: Enel Green Power - EGP
OBJETIVO: Conscientizar o público do projeto sobre a preservação do meio ambiente em torno do Complexo Eólico Lagoa dos Ventos e estreitar o relacionamento entre a Enel Green Power e as comunidades locais, fornecendo um canal confiável de informações e conscientização acerca de questões ambientais.

RESULTADOS 2019:
- 5 Oficinas sobre Educação Ambiental e Comunicação Social realizadas para 154 participantes;
- 10 Reuniões das Comissões de Acompanhamento do Empreendimento e 2 rodas de conversa nos municípios beneficiados;
- 3 Cursos realizados para 16 lideranças locais e 37 professores;
- 14 DDSMS (Diálogo Diário de Segurança do Trabalho, Meio Ambiente e Saúde Ocupacional) realizados com 1.188 colaboradores.

Educação Nutricional e Desenvolvimento Integral

TEMA:

LOCAL: Salvador (BA)
PERÍODO: Desde 2003
PÚBLICO: Crianças de 0 a 9 anos, adolescentes e famílias da comunidade de Novos Alagados
FINANCIADOR: Fundação AVSI
PARCEIROS: Universidade Salvador (UNIFACS) e Fundação Visconde de Cairú
OBJETIVO: Contribuir para a erradicação de *déficit nutricionais* (desnutrição, sobrepeso e obesidade) e manter a recuperação nutricional, fomentando a segurança alimentar, bem como favorecer a saúde emocional e o desenvolvimento cognitivo e motor de 250 crianças.

RESULTADOS 2019:
- 441 Atendimentos sociais, 530 nutricionais e 1.267 psicológicos realizados;
- 24 Palestras, oficinas e atividades lúdicas realizadas.

Guerreira Zeferina

TEMA:

LOCAL: Salvador (BA)
PERÍODO: Nov/2015 a Jul/2019
PÚBLICO: Moradores da comunidade Guerreira Zeferina
FINANCIADOR: Prefeitura Municipal de Salvador
OBJETIVO: Contribuir para a melhoria das condições de vida de 257 famílias da comunidade Guerreira Zeferina, implementando ações integradas que se direcionem à gestão social do empreendimento e ofertando assistência em todas as etapas do projeto de requalificação urbana da área realizada pela Prefeitura.

RESULTADOS 2019:
- Apoio social para entrega de unidades habitacionais;
- 8 Cursos realizados;
- 12 Rodas de conversa realizadas entre pais e filhos;
- Vídeo documentário sobre a história da comunidade elaborado;
- Assessoria jurídica especializada para formação e regularização de condomínios realizada;
- Avaliação final sobre eficácia e eficiência do projeto realizada;
- Projeto desportivo educacional aprovado e com recursos captados via Lei Federal de Incentivo ao Esporte.

No projeto, as crianças também aprendem a conviver com o outro. E no esporte, descobrem como lidar melhor com as emoções, trabalhando alegria tristeza e raiva. Tudo compartilhado com os colegas.

Cleide Gomes, mãe de alunas, Ciranda Esportiva

Ciranda Esportiva e Ciranda Educativa

TEMA:

LOCAL: Catu (BA)
PERÍODO: Mai/2017 a Dez/2019
PÚBLICO: Crianças e adolescentes de 3 comunidades rurais
FINANCIADORES CIRANDA ESPORTIVA: Ministério do Esporte por meio da Lei de Incentivo ao Esporte (com patrocínio da Petrorecôncavo e da Ferbasa)
FINANCIADORES CIRANDA EDUCATIVA: Conselho Municipal dos Direitos da Criança e do Adolescente (CMDCA) de Catu (com o patrocínio da Petrorecôncavo)
PARCEIRO: Prefeitura Municipal de Catu
OBJETIVO: Contribuir com o desenvolvimento integral de crianças e jovens por meio de atividades socioeducativas, envolvendo uma rotina teórica e prática de cultivo de horta e da oferta de atividades esportivas no contraturno escolar, promovendo a saúde e contribuindo para uma maior socialização e integração dos alunos no ambiente escolar e familiar.

RESULTADOS 2019:
- 480 Horas de atividades esportivas (modalidade coletiva e individual);
- 43 Visitas domiciliares e 34 visitas escolares realizadas;
- 24 Jogos cooperativos e 6 atividades de socialização realizados;
- 70 Horas de atividades socioeducativas com 20 crianças sobre cultivo de horta;
- 2 Oficinas sobre agroecologia e 2 feiras agroecológicas realizadas.

Esporte sem Fronteiras

TEMA:

LOCAL: Belo Horizonte
PERÍODO: Mar/2019 a Fev/2020
PÚBLICO: Crianças e adolescentes de 6 a 15 anos
FINANCIADOR: Vara de Execuções Penais de Belo Horizonte (VEP) – TJMG
PARCEIRO: Instituto Arrasta
OBJETIVO: Promover o esporte como ferramenta para a cidadania, contribuindo para o desenvolvimento socioeducativo de crianças e jovens, com práticas voltadas ao judô.

RESULTADOS 2019:
- 121 Crianças inscritas no projeto;
- 1 Torneio de judô realizado;
- Avaliação favorável dos pais/responsáveis (90%) em pesquisa realizada.

Ecoenel

TEMA:

LOCAL: Rio de Janeiro
PERÍODO: Jan a Dez/2019
PÚBLICO: Clientes da concessionária
OBJETIVO: Incentivar a coleta seletiva através da troca de resíduos recicláveis por bônus na fatura de energia elétrica.

RESULTADOS 2019:
• 6.095 Clientes bonificados com a troca de resíduos, totalizando 44,9 mil reais em desconto nas faturas de energia;
• 1.596 Toneladas de resíduos coletados e destinados à reciclagem, gerando uma economia de 7.4 GWh no consumo de energia elétrica;
• 95 Pontos de coleta seletiva gerenciados.

Enel Compartilha

TEMA:

LOCAL: Ceará, Goiás e Rio de Janeiro
PERÍODO: Jan a Dez/2019
PÚBLICO: Clientes da concessionária
OBJETIVO: Orientar sobre o consumo consciente de energia, adequando a capacidade de pagamento ao orçamento familiar e promovendo atividades que estimulem o desenvolvimento socioeconômico dos clientes.

RESULTADOS 2019:
• 197.214 Lâmpadas trocadas/substituídas em benefício de clientes e instituições;
• 2.190 Geladeiras velhas foram trocadas por outras novas com baixo consumo de energia;
• 234.092 Pessoas receberam instruções e participaram de atividades educativas sobre economia e uso eficiente da energia;
• 534 Educadores foram capacitados sobre o uso eficiente da energia;
• 6.926 Crianças participaram de projeto educativo sobre o uso eficiente da energia;
• 10.974 Jovens participaram de oficinas de preparação para o mercado de trabalho e 849 currículos foram indicados para entrevistas de emprego, 148 foram contratados, estimulando a geração de uma renda total de R$ 3,9 milhões;
• 72.882 Pessoas beneficiadas por ações de 584 líderes comunitários;
• 347 Empreendedoras beneficiadas pelo desenvolvimento de 57 grupos produtivos, que em conjunto geraram uma renda de R$ 733 mil.
• 62.127 Beneficiados por ações de cidadania, inclusive com orientações e cadastro no programa "Tarifa Baixa Renda".

"Através do projeto, eu voltei a estudar e hoje já terminei o 2º grau. Estou muito feliz. Não tenho palavras pra descrever, foi algo lindo, muito forte e que impactou a minha vida e da minha família.

Levy Costa, beneficiário, Enel Compartilha

Jucati Sustentável 2

Bioágua, Agroecologia e Segurança Alimentar

TEMA:

LOCAL: Jucati (PE)
PERÍODO: Jan/2018 a Dez/2019
PÚBLICO: Agricultores familiares e alunos de escolas de Jucati
FINANCIADOR: Fundação Banco do Brasil
OBJETIVO: Promover práticas de convivência com o Semiárido contribuindo para o desenvolvimento sustentável do Agreste de Pernambuco, por meio da disseminação de tecnologias sociais como o Sistema de Bioágua Familiar e cisternas.

RESULTADOS 2019:
• Inauguração da Associação Quintal Verde, a primeira associação agroecológica do Agreste Meridional;
• 46 Agricultores familiares plantando o ano inteiro, com incremento de R$ 50 a R$ 2 mil na renda mensal;
• Fomento à participação em feiras municipais e intermunicipais com a venda dos excedentes produzidos;
• Promoção da saúde e preservação do meio ambiente, além de produção agrícola sem veneno, rica para o consumo e não poluente.

"A Fundação BB tem buscado, de forma contínua, ampliar o volume e a qualidade de seu investimento social, principalmente através de novas parcerias. A AVSI, um de nossos parceiros, tem se destacado nesse processo, tanto pelos bons resultados apresentados na execução dos projetos, como pela apresentação de empresas com as quais já formalizamos ou estamos negociando futuras atuações conjuntas.

Rogério Bressan Biruel, diretor de desenvolvimento social da Fundação Banco do Brasil

Light Recicla

TEMA:

LOCAL: Rio de Janeiro
PÚBLICO: Clientes da concessionária
PERÍODO: Jan a Dez/2019
OBJETIVO: Promover aspectos de inclusão social e proteção ambiental, possibilitando a troca de resíduos recicláveis por desconto na fatura (conta) de energia elétrica de pessoas físicas, empresas e instituições sem fins lucrativos.

RESULTADOS 2019:
• 3.207 Clientes trocaram 1.802 toneladas de resíduos, gerando economia de 6.696 MWh/ano e desconto de R$ 391 mil nas faturas de energia;
• 12 Pontos de coleta seletiva gerenciados;
• 48 Instituições beneficiadas com desconto nas faturas de energia;
• 109 Empresas coletaram resíduos e receberam desconto na própria conta de energia ou ofertaram para instituições parceiras.

Neoenergia - Programa de Eficiência Energética

TEMA:

LOCAL: Bahia, Pernambuco, Rio Grande do Norte e São Paulo
PERÍODO: Jan a Dez/2019
PÚBLICO: Clientes das concessionárias Coelba, Celpe, Cosern e Elektro
OBJETIVO: Reduzir o desperdício de energia elétrica através de projetos educativos, de troca/substituição de equipamentos ineficientes por eficientes em comunidades de baixa renda ou por meio da troca de resíduos para reciclagem.

RESULTADOS 2019:
• Mais de 635 mil lâmpadas trocadas/substituídas em benefício de 95 mil clientes e 676 instituições;
• Mais de 72 mil pessoas de 1.087 escolas ou instituições estiveram em centros de visitação sobre o uso eficiente da energia;
• 499 Educadores foram capacitados sobre o uso de energia de forma eficiente;
• Aproximadamente 8 mil crianças participaram de projeto educativo sobre o consumo consciente de energia;
• Mais de 11 mil clientes trocaram 990 Kg de resíduos, gerando economia de 4,5 MWh/ano e desconto de R$ 249 mil nas faturas de energia.

Revitalizar 2

TEMA:

LOCAL: Belo Horizonte (MG)
PERÍODO: Mar/2019 a Mar/2020
PÚBLICO: Pessoas sentenciadas a prestação de serviços à comunidade
FINANCIADOR: Vara de Execuções Penais de Belo Horizonte (VEP) – TJMG
PARCEIROS: Prefeitura de Belo Horizonte - Fundação de Parques Municipais e Zoobotânica e Batalhão de Bombeiros de Operações em Desastres
OBJETIVO: Incluir e inserir socialmente os sentenciados, promovendo a responsabilização com liberdade e manutenção dos vínculos comunitários e familiares, no intuito de prevenir a prática de novos crimes.

RESULTADOS 2019:
• 442 Beneficiários prestando serviços comunitários nos parques;
• 274 Beneficiários capacitados em Noções Básicas de Brigadista Florestal;
• 80 Beneficiários capacitados nos cursos de noções de jardinagem e arborização, confecção de placas rústicas de energia solar fotovoltaica;
• 25 Áreas revitalizadas pelos sentenciados;
• 3 Mutirões de revitalização realizados.

Start para o futuro

TEMA:

LOCAL: Salvador (BA)
PÚBLICO: Adolescentes e jovens
PERÍODO: Mar a Set/2019
FINANCIADOR: Instituto Cooperforte
PARCEIROS: Projeto Educação Livre; CBV Construtora; Patrol Construções; Conselho Municipal dos Direitos da Criança e do Adolescente de Salvador (CMDCA); Superintendência Regional do Trabalho e Emprego (MTE)
OBJETIVO: Capacitar e contribuir com a inclusão social e econômica de 40 adolescentes e jovens para inseri-los no mercado de trabalho por meio da formação em Suporte ao Usuário de Informática - Help Desk.

RESULTADOS 2019:
• 10 Oficinas e palestras realizadas;
• 22 Aprendizes inseridos no mercado de trabalho, acompanhados individualmente, alocados e treinados em setores com base em suas aptidões profissionais através do Programa de Aprendizagem da AVSI Brasil;
• 4 Oficinas de aprendizagem realizadas.

Operação Acolhida

Gestão de Abrigos e Assistência a Venezuelanos

TEMA:

LOCAL: Boa vista e Pacaraima (RR)
PÚBLICO: População migrante e refugiada venezuelana
PERÍODO: Jun/2018 a Dez/2020
FINANCIADOR: ACNUR (Alto Comissariado das Nações Unidas para os Refugiados)
PARCEIROS: Forças Armadas, ADRA, Pirilampos, UNICEF, UNFPA, FFHI, Visão Mundial, TSF, DPU, DPE, OIM, Médicos sem Fronteiras, Ministério da Cidadania
OBJETIVO: Contribuir para o acesso a serviços básicos e respeito aos direitos humanos de refugiados e migrantes venezuelanos, através da gestão de Centros de Acolhida, da assistência nos postos de triagem da fronteira (PRI e PTRIG) com serviços de pré-registro e informação e do fortalecimento da resposta de proteção aos mais vulneráveis e a vítimas de violência sexual e de gênero.

RESULTADOS 2019:
• Gestão de 6 Centros de Acolhida;
• Mais de 9 mil beneficiários assistidos nos Centros de Acolhida em Boa Vista e Pacaraima;
• Mais de 50 comitês criados para atender às necessidades dos beneficiários nos Centros de Acolhida, incluindo diversos tópicos: distribuição de alimentos, limpeza geral, questões de gênero, direitos LGBTQIA+, rádio comunitária, cinema etc;
• Mais de 10 atividades de engajamento comunitário implementadas nos Centros de Acolhida geridos pela AVSI;
• Mais de 1.400 pessoas (venezuelanos e brasileiros) em situação de vulnerabilidade mapeadas e assistidas na cidade de Pacaraima;
• 8 sessões de treinamentos para voluntários da AVSI que assistem vítimas de violência sexual e de gênero;
• 5 rodas de conversa sobre violência sexual e de gênero (SGBV) realizadas com a comunidade de Pacaraima.

Bem-vindo: Acolhida de migrantes venezuelanos

A campanha internacional realizada pela Fundação AVSI em 2018-2019 arrecadou R$ 176 mil. O recurso permitiu a realização do projeto piloto de interiorização para o trabalho, incluindo a integração social de venezuelanos nos primeiros meses de residência nas cidades de acolhida.

Para mais informações, acesse:

"Agora que a parceria do ACNUR com a AVSI Brasil está encerrando seu primeiro ano completo de implementação, sinto-me confiante nos resultados obtidos por meio de nossa estreita colaboração, garantindo os direitos básicos dos refugiados e migrantes venezuelanos abrigados em Roraima, e apoiando na fronteira com pré-documentação e resposta aos sobreviventes de violência sexual e de gênero. Acima de tudo, porém, desejo destacar o valor que a AVSI Brasil agrega à nossa operação: prontidão e flexibilidade para responder a uma das maiores operações humanitárias da história do país; a capacidade de coordenar em um contexto de emergência com diversas organizações e com grande rotatividade de pessoas; além da capacidade técnica e humana de sua equipe. Enquanto refugiados e migrantes venezuelanos continuam atravessando a fronteira em busca de proteção internacional, os funcionários da AVSI continuam respondendo com dedicação, competência e crescente experiência como trabalhadores humanitários - e espero que seja um legado que o ACNUR tenha contribuído para deixar para um país como o Brasil, cuja generosidade e a solidariedade com refugiados e migrantes permanecerão como um exemplo a ser seguido por outros países.

Jose Egas, representante do ACNUR no Brasil

A gestão dos abrigos e assistência a venezuelanos originou 4 projetos iniciados em 2019, relacionados aos seguintes ODS:

Acolhidos por meio do Trabalho

Projeto para a promoção da integração por meio do emprego de refugiados e migrantes venezuelanos e outras pessoas vulneráveis no Brasil

TEMA:

LOCAL: Cidades brasileiras
PÚBLICO: Refugiados, migrantes venezuelanos e brasileiros em situação de vulnerabilidade social
PERÍODO: Set/2019 a Set/2021
FINANCIADOR: Departamento de População, Refugiados e Migração (PRM) do Governo dos Estados Unidos
PARCEIROS: Instituto Migrações e Direitos Humanos (IMDH), Fundação AVSI, AVSI-USA
OBJETIVO: Garantir os direitos de refugiados e migrantes venezuelanos que vivem em Boa Vista e Pacaraima por meio do acesso ao trabalho formal e integração socioeconômica através de sua interiorização voluntária para outras cidades brasileiras, em apoio ao programa de emergência humanitária "Operação Acolhida", do Governo Federal.

Scale-up Urban 95 Boa Vista

TEMA:

LOCAL: Boa Vista (RR)
PÚBLICO: Crianças de 0 a 6 anos, gestantes e famílias brasileiras e venezuelanas
PERÍODO: Set/2019 a Set/2021
FINANCIADOR: Fundação Bernard van Leer
PARCEIROS: Prefeitura de Boa Vista e Fundação AVSI
OBJETIVO: Apoiar políticas e programas de Primeira Infância em Boa Vista, consolidando um modelo operacional sustentável por meio da utilização de tecnologia e gerenciamento de dados para aprimorar a oferta de serviços, além de ampliar a utilização de espaços públicos e promover melhorias na mobilidade.

> "A parceria da Bernard van Leer com a AVSI representa para nós um passo certeiro na direção de projetos de maior qualidade. Em um cenário complexo, como o de Boa Vista, somamos forças para propulsionar as boas ideias da prefeitura, melhor integrar as famílias venezuelanas, trazer tecnologia e inovação para a gestão pública e melhorar a vida dos bebês, crianças pequenas e seus cuidadores. Decidimos juntos os rumos do projeto e isso amplia demais as chances de acerto em nossas ações. Esperamos que esse seja só o início de uma forte relação colaborativa para que todos tenham um bom começo de vida!
>
> **Claudia Vidigal, representante no Brasil, FBvL**

Proteção Integral a Crianças e Adolescentes Desacompanhados e Separados

TEMA:

LOCAL: Boa Vista (RR)
PÚBLICO: Crianças e adolescentes beneficiados em Postos de Triagem
PERÍODO: Dez/2019 a Dez/2020
FINANCIADOR: Unicef
PARCEIROS: DPU, DPE, Vara da Infância e da Juventude, Comarca de Pacaraima, SETRABES, OIM (interiorização), ACNUR, Ministério da Cidadania
OBJETIVO: Proteger crianças e adolescentes que ingressam no Brasil desacompanhados e separados por meio da identificação, orientação e atendimento especializado para mitigar riscos de exploração e violência; acompanhamento durante o processo de regularização migratória realizado em 4 Postos de Triagem (PTRIG Pacaraima, PTRIG Boa Vista, Instituição de Acolhimento Masculino e Abrigo São Vicente); atendimento psicossocial; suporte à reunificação familiar e ao processo de interiorização e matrícula de adolescentes institucionalizados em projetos sociais.

Melhoria do Saneamento e Higiene em Abrigos para Migrantes Venezuelanos e Solicitantes de Asilo em Roraima

(WASH - Water, Sanitation and Hygiene)

TEMA:

LOCAL: Boa Vista e Pacaraima
PÚBLICO: Crianças e adultos venezuelanos em 7 abrigos geridos pela AVSI Brasil
PERÍODO: Nov/2019 a Mar/2020
FINANCIADOR: UNICEF
PARCEIROS: ACNUR; Exército Brasileiro
OBJETIVO: Contribuir para a saúde e o bem-estar de cerca de 4.200 venezuelanos que vivem em 7 abrigos geridos pela AVSI Brasil, por meio de ações relacionadas à água, saneamento e higiene, a exemplo da entrega regular de materiais de limpeza e equipamentos de proteção individual e melhorias estruturais em bebedouros, lava-mãos, lavanderias, depósitos de lixo e refeitórios.

Regionalização

A Fundação AVSI, com matriz na Itália, incentivando um maior protagonismo local na tomada de decisões, reformulou a sua organização com um processo de descentralização, criando uma coordenação regional na América Latina com sede em Salvador (Bahia) para apoiar suas filiais no Equador, México e Peru, além de outras organizações sócias da Rede AVSI na região.

Esse percurso tem permitido conhecer a realidade distinta na América Latina no âmbito político, econômico e fiscal, identificando fortalezas nas diversas políticas e fontes locais de financiamento.

ORGANIZAÇÕES ENVOLVIDAS

RESULTADOS 2019:

- Realização de 4 missões (México, Equador e Peru) e 90 reuniões sistemáticas de avaliação e acompanhamento;
- Assistência técnica na articulação e construção de 16 projetos e 7 projetos aprovados;
- Transferência metodológica da AVSI Brasil para o Peru quanto à participação de *stakeholders*;
- Criação de uma nova associação local da AVSI no México;
- Realização do 2º Encontro Anual da América Latina em Lima, no Peru;
- Publicação do 1º Balanço da Rede AVSI América Latina.

Acesse pelo celular o Informativo da Rede AVSI América Latina

Programa de Compliance

A AVSI Brasil comemora com muito orgulho um ano de implementação do Programa de Compliance e detalha a seguir os importantes pilares nos quais se baseia o programa:

1 – Código de Ética e Conduta

O documento reúne todas as expectativas da associação com objetivo de preservação do convívio e do bem comum, além de estabelecer os princípios éticos e as normas de conduta que devem orientar as relações internas e externas de todos os colaboradores, parceiros e demais *stakeholders* da organização.

2 – Comitê de Compliance

Formado por equipe multidisciplinar, o comitê de compliance instituído visa representar a organização e avaliar eventuais desvios ou denúncias realizadas, além de dar suporte à Administração nas apurações e aplicações de medidas conforme as políticas estabelecidas.

3 – Canal de denúncias

Qualquer pessoa que se sinta prejudicada ou tenha conhecimento de eventual descumprimento de legislação ou algum fato que possa expor a risco ou dano, seja colaborador da AVSI ou terceiro interessado, poderá abrir denúncia anônima no site **www.ouvidordigital.com.br/avsibrasil** ou pelo telefone **0800 892 5064**, sem custo.

4 – Política de contratação de terceiros

A AVSI Brasil tem instituída política de contratação e gestão dos terceiros prestadores de serviço com o objetivo de estabelecer os critérios e orientar quanto a procedimentos, rotinas e condutas a serem observadas nos processos de contratação, levando em consideração a segurança operacional e jurídica da organização, de forma a não contratar empresas que não respeitem a legislação brasileira.

5 – Comprometimento da alta gestão

A Alta Gestão da AVSI Brasil é engajada na manutenção e preservação de ações que respeitem a ética e os princípios legais e, principalmente, viabiliza ações de capacitação de difusão do Programa de Compliance da instituição a todos os seus colaboradores.

Acesse o nosso Código de Ética

Nossos protagonistas

Investimento no capital humano

A AVSI Brasil sabe que a grandiosidade dos 38 projetos e o aumento dos beneficiários diretos para 552 mil pessoas em 2019 foram possíveis graças ao excelente corpo técnico e às áreas de *backoffice*, que estiveram engajados com o propósito da organização ao longo de todo o ano.

Assim, atenta à importância do seu time de profissionais, 2019 marca a história da AVSI Brasil com a criação da Gerência de Recursos Humanos, responsável por gerir todos os subsistemas e recursos humanos com o compromisso de olhar e desenvolver seus colaboradores.

A Gerência de Recursos Humanos tem ainda a missão de dar suporte à liderança no engajamento dos profissionais ao propósito da organização, atrair, reter e desenvolver os colaboradores e, principalmente, gerir o clima organizacional.

O percurso para que os objetivos sejam alcançados é longo, mas, por meio de políticas que visam o cuidado, o respeito e o desenvolvimento dos nossos profissionais, além da implantação das mudanças de forma transparente e participativa, os resultados pretendidos serão atingidos e, certamente, estaremos mais próximos dos nossos colaboradores.

AVSI Solidária

Programa de Voluntariado

O Programa de Voluntariado da AVSI Brasil é uma ação que permite aos colaboradores da matriz, em Salvador, vivenciar na prática a missão organizacional: contribuir para o desenvolvimento de pessoas. Uma manhã por mês, um grupo de colaboradores que aderiu à proposta é liberado do seu posto de trabalho habitual para se dedicar a atividades com as crianças da Creche Luigi Giussani, no subúrbio de Salvador, unindo à competência técnica uma sensibilidade humana essencial para a formação de um bom profissional.

“

O voluntariado é onde recebo mais do que dou, onde me atento ao que realmente importa na nossa caminhada: amor, respeito, cuidado, partilha e esperança. Sou grata por poder viver essa experiência na AVSI.

Aline Brito, colaboradora AVSI Brasil

Participar do programa é, por meio da doação ao outro, encontrar o melhor de mim. As crianças solicitam nossa presença consciente e, em troca, nos acolhem com todo amor. Eu me realizo através do voluntariado.

Tainá Lima, colaboradora AVSI Brasil

Balanço Auditado

	2019	2018
RECEITAS AS ATIVIDADES		
RECEITAS DAS ATIVIDADES	29.891.251	28.787.783
RECEITA DE CONVÊNIOS	13.482.636	8.361.830
TOTAL:	**43.373.887**	**37.149.613**
DESPESAS DAS ATIVIDADES		
DESPESAS COM CONTRATOS, CONVÊNIOS E DOAÇÕES	- 38.675.662	- 32.657.964
DESPESAS GERAIS E ADMINISTRATIVAS	- 4.845.419	- 4.006.475
DEPRECIAÇÃO	- 96.173	- 321.953
OUTRAS RECEITAS NÃO OPERACIONAIS	547.353	265.538
TOTAL:	**-43.069.901**	**36.720.854**
RESULTADO FINANCEIRO		
RECEITAS FINANCEIRAS	319.725	117.787
DESPESAS FINANCEIRAS	- 231.063	- 221.234
TOTAL:	**88.662**	**-103.447**
SUPERÁVIT DO EXERCÍCIO		
TOTAL:	**392.648**	**325.312**

DEMONSTRAÇÕES FINANCEIRAS

As demonstrações financeiras da Associação Voluntários para o Serviço Internacional – AVSI Brasil, referentes ao exercício findo em 31 de dezembro de 2019, que compreendem o balanço patrimonial, as demonstrações do resultado, o resultado abrangente, as mutações do patrimônio líquido e os fluxos de caixa, assim como as correspondentes notas explicativas às demonstrações financeiras, foram submetidas ao exame dos auditores independentes Ekeep Consultores & Auditores, que emitiram relatório sobre as demonstrações financeiras datado de 12 de junho de 2020.

A versão completa das demonstrações financeiras acompanhadas do relatório do auditor independente encontram-se disponíveis no site eletrônico da AVSI Brasil (www.avsibrasil.org.br).

Ekeep Consultores & Auditores

EKEEP Consultores & Auditores

Acesse pelo celular através do QR code

Como Colaborar

• Creche Luigi Giussani
Você pode oferecer uma contribuição financeira e, assim, **"apadrinhar" uma criança** da Creche Luigi Giussani, em Salvador (Bahia), contribuindo para custear parte das despesas da instituição.

• Doação para projetos
Pessoas físicas ou jurídicas podem realizar uma doação para projetos.
Para a empresas, existem três modalidades de apoio:
1) Patrocínio via **Lei de Incentivo**, investindo parte do que pagariam de Imposto de Renda;
2) **Dedução do lucro operacional** (até 2%);
3) Dedução em folha de pagamento, por meio da **adesão de seus colaboradores.**

• Voluntariado em projetos de emergência humanitária
Pessoas acima de 18 anos, interessadas em uma experiência voluntária na AVSI Brasil, poderão contribuir com atividades gerais conforme a necessidade dos **Centros de Acolhida** geridos pela organização em Roraima. Para conhecer os critérios de participação e se candidatar a uma vaga, **entre em contato por e-mail: voluntariado@avsi.org.br**.

Nossos Parceiros

União Europeia
UNHCR ACNUR Agência da ONU para Refugiados
unicef
PÁTRIA AMADA BRASIL GOVERNO FEDERAL
TJMG Tribunal de Justiça do Estado de Minas Gerais
MINAS GERAIS GOVERNO DIFERENTE. ESTADO EFICIENTE.
PREFEITURA DE CATU UMA CIDADE DE TODOS
PREFEITURA DE BETIM CIDADE DO BEM
PREFEITURA BELO HORIZONTE GOVERNANDO PARA QUEM PRECISA
ism
PetroReconcavo
Nemak Innovative Lightweighting
enel
enel Green Power
NEOENERGIA
Light
Ferbasa
Jeep
FCA FIAT CHRYSLER AUTOMOBILES
FUNDAÇÃO
IMDH
CRIANÇA ESPERANÇA
Bernard van Leer FOUNDATION
AVSI USA People for development
Confraternidad Carcelaria Chile, Colombia e Costa Rica
FBAC
MINAS PELA PAZ
CRLN 25 anos
Creche Luigi Giussani PARA EDUCAR O CORAÇÃO DO HOMEM
CDM
INSTITUTO COOPERFORTE Transformando realidades

People for development

SOMOS REDE AVSI

FILIAIS E ESCRITÓRIOS

BELO HORIZONTE - MINAS GERAIS
+55 31 2103-2700

BRASÍLIA - DISTRITO FEDERAL
+55 61 3081-0858

CAMPINAS - SÃO PAULO
+55 19 3278-3290

FORTALEZA - CEARÁ
+55 85 3046-2906

GOIÂNIA - GOIÁS
+55 62 3995-4620

NATAL - RIO GRANDE DO NORTE
+55 84 2010-8462

RIO DE JANEIRO - RIO DE JANEIRO
+55 21 3857-7871

RECIFE - PERNAMBUCO
+55 81 3035-8989

MATRIZ
SALVADOR - BAHIA
Rua Frederico Simões, 98, Edf. Advanced Trade,
13° andar, Caminho das Árvores
CEP 41.820-774, Salvador-BA
+55 71 3555-3355 - salvador@avsi.org

AVSIBRASIL

@avsibrasil

www.avsibrasil.org.br