



BALANÇO SOCIAL 2022



Sumário

Apresentação ▪ 1

Quem somos ▪ 2

Atuação em 2022 ▪ 4

Organograma e Governança ▪ 6

Temas e projetos ▪ 7

Regionalização ▪ 28

Balço auditado ▪ 29

Como colaborar ▪ 30

Parceiros ▪ 32



Ficha técnica

Coordenação: Silvana Moreira ▪ **Fotos:** Antonello Veneri, Juliana Tibúrcio, Acervo AVSI, Cesare Simioni (capa)

Design editorial: Plus Comunicação e Carla Piaggio Design ▪ **Diagramação:** Carla Piaggio, Edileno Capistrano

Presença qualificada e afetiva

A AVSI Brasil é uma ONG de estatuto brasileiro, que integra a rede da Fundação AVSI, uma organização internacional presente em 39 países, beneficiando mais de 10 milhões de pessoas por ano.

A nossa motivação ideal se concretiza em ação através da implementação de projetos sociais, isto é, por meio dos projetos é possível *“fazer-se presente a quem precisa de ajuda, independentemente de fazer parte ou não do próprio círculo de pertença”* (Encíclica *Fratelli Tutti*, do Papa Francisco).

O nosso agir tem origem no particular, na resposta à necessidade concreta de uma pessoa que se encontra em situação de vulnerabilidade social, reconhecendo que a vulnerabilidade não é uma posição ontológica, e sim uma condição momentânea. Esse modelo pressupõe uma criatividade na atuação e tem como base a *“cultura do encontro”*, superando dialéticas que colocam um contra o outro. É o encontro, então, que fundamenta o nosso método de trabalho em todos os projetos sociais que realizamos.

Nos últimos anos, insistimos em um constante diálogo dentro da nossa organização, sintetizando em algumas palavras a nossa originalidade nas respostas a tantas necessidades humanas, e definimos como ponto central: ser uma *“presença qualificada e afetiva”*, gerando encontros humanos e companhia para promover o desenvolvimento integral da pessoa.

A nossa presença – tecnicamente qualificada e humanamente afetiva, ou seja, interessada no indivíduo – se materializa em companhia nas periferias existenciais do Brasil, onde estão as pessoas em situação de extrema pobreza urbana e rural, pessoas refugiadas e migrantes venezuelanas de etnia indígena e não-indígena, pessoas privadas de liberdade, população em situação de rua e pessoas afetadas por emergências humanitárias geradas por eventos climáticos adversos.

Nosso esforço em responder adequadamente às necessidades humanas que encontramos no Brasil só é possível graças a alianças realizadas com atores da cooperação internacional, da esfera pública, do setor privado e da sociedade civil.

Com os parceiros e financiadores, unimos capacidades e recursos para promover um desenvolvimento integral e solidário. Assim, em 2022, beneficiamos mais de 840 mil pessoas, em 11 estados da federação, além do Distrito Federal, por meio de 37 projetos implementados com o profissionalismo e o empenho de 600 colaboradores.

Conselho Diretivo da AVSI Brasil



Quem somos

A AVSI Brasil é uma organização brasileira, de direito privado, sem fins lucrativos, constituída em 2007, para contribuir na melhoria das condições de vida de pessoas que vivem em situações de vulnerabilidade ou emergência humanitária.

Certificada pelo Ministério da Justiça como Organização da Sociedade Civil de Interesse Público (OSCIP), somos uma instituição local vinculada ao contexto internacional por meio da parceria com a Fundação AVSI, ONG de origem italiana que atua em 38 países, presente no Brasil desde os anos 80 e que estimulou a criação da AVSI Brasil.

Nossa Missão

Tornar as **peessoas protagonistas do próprio desenvolvimento**, da sua família e comunidade, por meio de projetos sociais em contextos de vulnerabilidade ou emergência humanitária.

Método:

Para realizar projetos e iniciativas, estabelecemos parcerias com a esfera privada, o poder público e com organismos da cooperação internacional para o desenvolvimento, considerando os seguintes princípios:

Centralidade da pessoa

A pessoa está no centro de todas as nossas ações, nunca definida pelas circunstâncias em que vive, mas sempre valorizada por sua dignidade inata e seu potencial.

Partir do positivo

Valorizamos o que as pessoas já construíram, fortalecendo o patrimônio existente.

Fazer com

Buscamos construir relações de confiança entre as partes envolvidas nos projetos, valorizando o diálogo e a participação.

Parceria

Envolvemos diversos atores, criando oportunidade para o crescimento de todos.

Desenvolvimento de organizações da sociedade

Favorecemos a capacidade associativa de pessoas para responder às próprias necessidades, estimulando o reconhecimento da sociedade civil, por parte do poder público, como protagonista capaz de gerar desenvolvimento humano sustentável.



Atuação em 2022

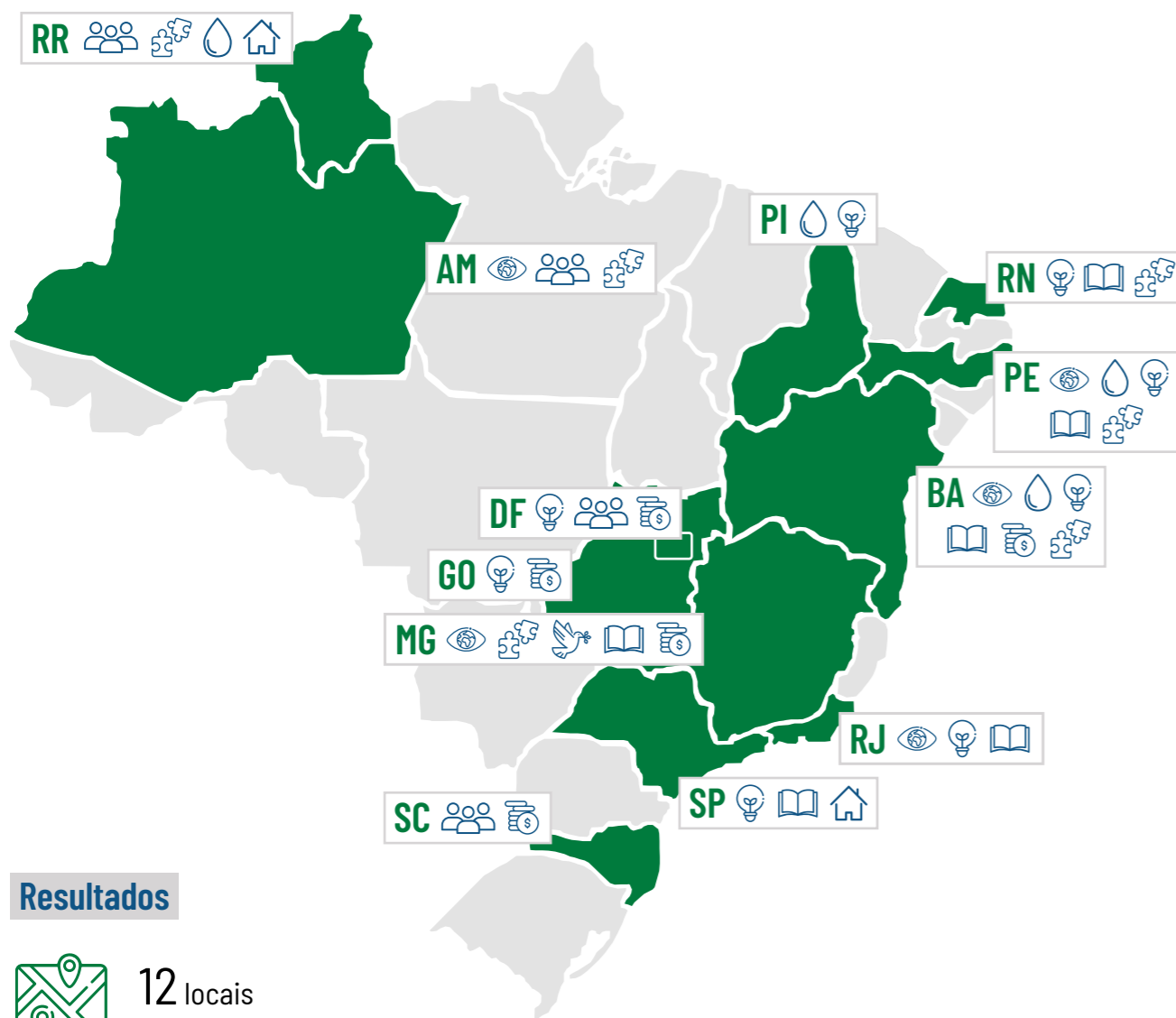

Resultados

12 locais
(11 estados e DF)

595 colaboradores

37 projetos

844 mil beneficiários diretos

R\$ 91,2 milhões investimento social 2022

Temas de atuação

- Água e Segurança Alimentar • RR, PI, PE, BA
- Cidades Inclusivas e Resilientes • RR, SP
- Energia e Meio Ambiente • PI, RN, PE, BA, DF, GO, RJ, SP
- Emergências • AM, PE, BA, MG, RJ
- Justiça e Prevenção da Violência • MG
- Migração e Refúgio • AM, RR, DF, SC
- Parcerias Multissetoriais • AM, RR, RN, PE, BA, MG
- Socioeducacional • RN, PE, BA, MG, RJ, SP
- Trabalho e Crescimento Econômico • BA, DF, GO, MG, SC

Parceria para o desenvolvimento

Construímos alianças com três segmentos de parceiros e financiadores:

51%
empresas

Elaboração e implementação de estratégias de sustentabilidade (socioeconômica, ambiental e cultural), favorecendo a criação de valor compartilhado para a empresa e a sociedade.

45%
cooperação internacional

Parceiros globais contribuem para o desenvolvimento de iniciativas locais.



4%
setor público

Assistência na implementação de políticas públicas para o acesso a direitos fundamentais e aplicação das leis de incentivo fiscal.



Organograma e Governança

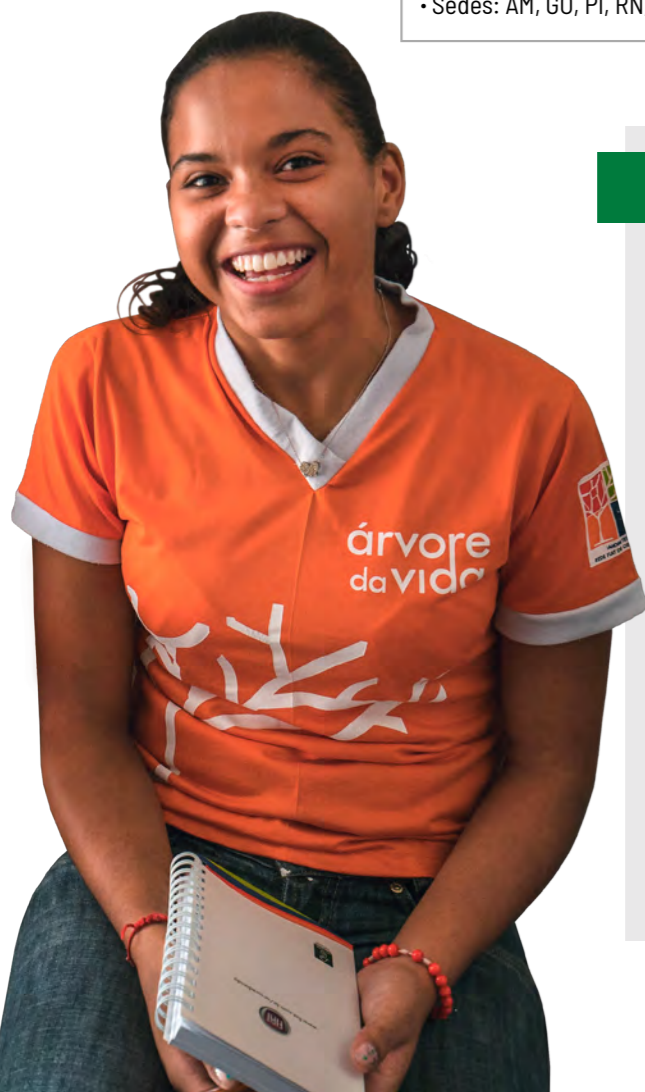
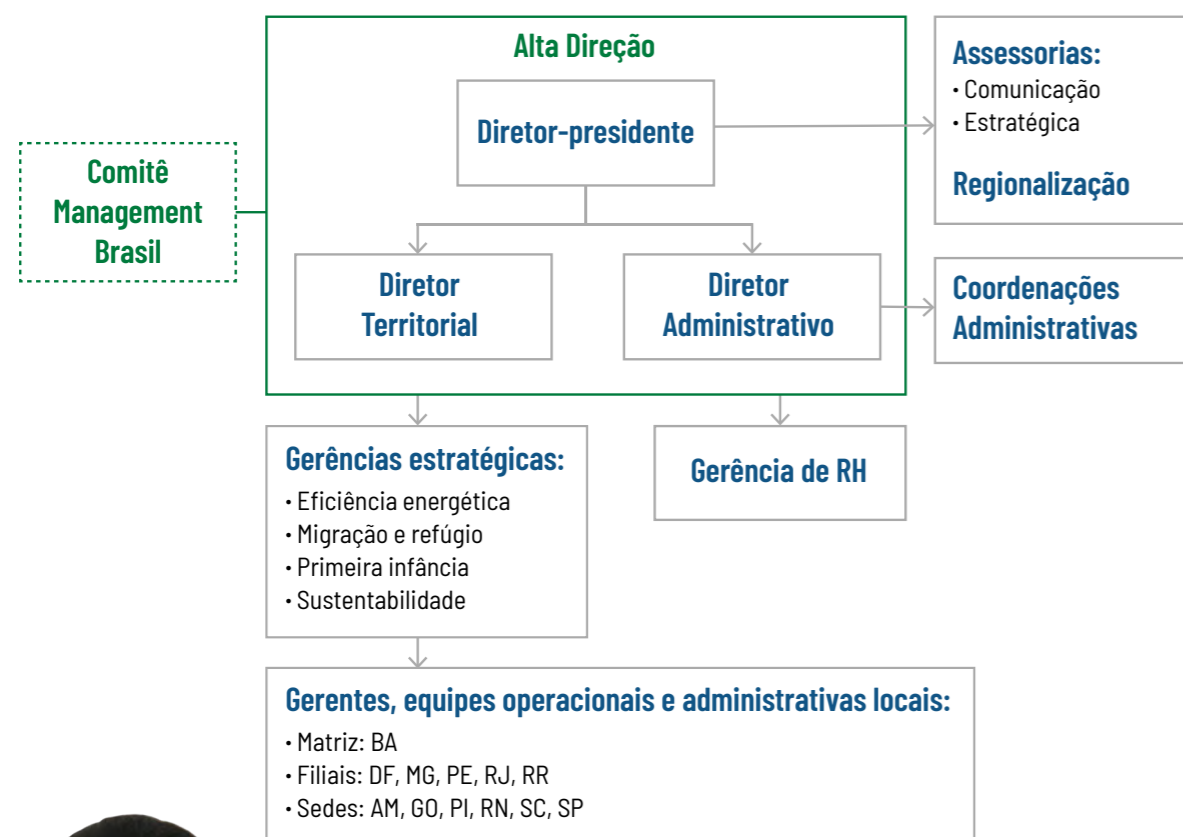

Governança

Assembleia de Sócios

Órgão soberano da instituição, ela é constituída por associados, sejam pessoas físicas ou jurídicas.

Conselho Diretivo

Formado por presidente, vice-presidente e tesoureiro.

Conselho Fiscal

Três membros dotados de competência para opinar sobre os relatórios de desempenho financeiro e contábil.

Conselho de Governança

Composto por 7 integrantes responsáveis pela avaliação da coerência aos princípios norteadores da organização, apoio, supervisão e orientação para a governança e gestão da AVSI Brasil.

Temas e projetos

A AVSI Brasil atua em **9 temas transversais**, em conformidade com as dimensões econômica, social e ambiental do desenvolvimento sustentável.

Conheça os temas de atuação e os projetos sociais que realizamos em 2022, contribuindo com os Objetivos do Desenvolvimento Sustentável (ODS) das Nações Unidas.



Parcerias multissetoriais



Articulamos parcerias entre organismos internacionais, entidades públicas, empresas e sociedade civil valorizando competências, recursos, relações e capacidades complementares que geram sinergias positivas, aumentando o potencial de resposta e desenvolvimento. A atuação ocorre em: programas de fortalecimento e capacitação institucional de organizações da sociedade civil e entidades associativas; apoio à sustentabilidade e fortalecimento do diálogo para a implementação ou promoção de políticas públicas; aplicação de metodologias de engajamento de *stakeholders*; elaboração e implementação de planos de responsabilidade social e de ações direcionadas à criação de valor compartilhado, proporcionando, inclusive, o acesso e a execução de recursos incentivados; estudos de impacto de iniciativas sustentáveis de empresas locais; diagnóstico participativo e formulação de planos de desenvolvimento municipal e planos estratégicos, dando assistência a governos no planejamento de políticas públicas e fortalecendo a governança local; apoio a empresas no processo de recrutamento e seleção de migrantes e refugiados venezuelanos interiorizados em diversas cidades brasileiras.

“Juntas – Fundação BB, Acelen e AVSI Brasil – contribuirão com o futuro desses jovens. Além disso, organizações sociais da região serão fortalecidas e capacitadas. São parcerias que conectam o negócio à responsabilidade socioambiental com o propósito de valorizar vidas para transformar realidades.”

Elis Zilli

Presidente da Fundação Banco do Brasil

Programa Viva Sabiá

Local Mossoró (RN)

Período Dez/2021 a Maio/2024

Financiadores Grupo PetroReconcavo e Fundação Banco do Brasil.

Objetivos Promover o desenvolvimento socioeconômico e ambiental local e o fortalecimento do relacionamento entre comunidades e parceiros, considerando 4 pilares de desenvolvimento sustentável: Meio Ambiente; Socioeducacional; Economia Circular e Empreendedorismo; e Voluntariado Corporativo.

Resultados 2022

- 1.295 pessoas beneficiadas;
- 295 pessoas com acesso a água para consumo doméstico e humano;
- 150.000 litros de água para consumo doméstico e humano;
- 51 sistemas de purificação da água de cisternas (aqualuz), sendo 49 instalados em residências e 2 em escola municipal;
- 1.000 alunos e professores alcançados com campanhas de educação ambiental;
- 10 escolas foram contempladas com campanhas de educação ambiental;
- Redução de 80% dos casos de diarreia reportados;
- Relacionamento consolidado e plano de sustentabilidade elaborado em diálogo com as comunidades.



Mais projetos do tema:

Jornada Jovem Acelen / Acelera OSC

Contribui para o desenvolvimento socioeconômico das comunidades onde está localizada a Refinaria de Mataripe, na Bahia, por meio de capacitações para jovens e lideranças comunitárias. A iniciativa aumentará o número de jovens preparados para o início da vida laboral, com competências pessoais e profissionais. Além disso, apoiará organizações da sociedade civil com formações e mentorias sobre processo de legalização, formalização, elaboração e implementação de projetos.

Saiba mais



Local BA

Árvore da Vida

Capacita jovens e lideranças locais da comunidade do Jardim Teresópolis, promovendo ações direcionadas para a redução da evasão escolar e melhoria do capital social, além de profissionalizar a atuação de organizações da sociedade civil do local e incluir os jovens da comunidade no mercado de aprendizagem.

Saiba mais

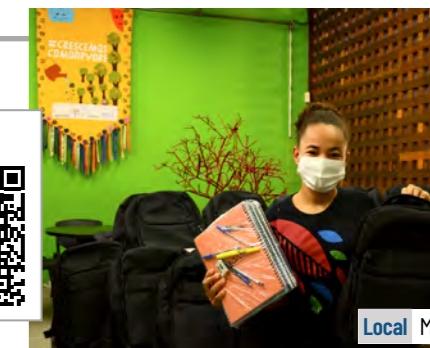

Local MG



“Estamos fortemente comprometidos com o desenvolvimento socioeconômico da região onde atuamos, e parcerias como essas são fundamentais neste processo.”

João Raful

Vice-presidente de Recursos Humanos da Acelen

Migração e refúgio



Para garantir o atendimento humanitário a refugiados e migrantes venezuelanos em Roraima, o governo federal iniciou a Operação Acolhida, em fevereiro de 2018. A tarefa humanitária é baseada em três pilares (ordenamento da fronteira, abrigamento e interiorização) e conta com o apoio de diversos parceiros, incluindo agências da ONU, organismos internacionais e organizações da sociedade civil, como a AVSI Brasil, desempenham relevante papel como sócias da Operação.

“Ao acompanhar todas as iniciativas de cuidado, de promoção da vida e da dignidade de cada pessoa proporcionada pela AVSI Brasil, é impossível não se emocionar e se envolver nessa causa. A Casa Bom Samaritano é o lar de inúmeros sonhos que se tornam reais pelo empenho de tantas pessoas que não se cansam de fazer o bem. Realmente, cada pessoa é única e carrega um belo valor em si. Zelar por essa verdade fundamental é uma das marcas registradas da AVSI Brasil.”

Pe. Patriky Samuel Batista Subsecretário adjunto geral da CNBB

As principais atividades que realizamos no tema são: gestão de centros de acolhida para população indígena e não indígena, incluindo a cooperação com outros atores; gestão de casos de proteção em situação de alta vulnerabilidade; fortalecimento da participação da comunidade dentro dos abrigos; distribuição equitativa e digna de produtos alimentícios e não alimentícios; ações de meios de vida; apoio no registro e documentação das pessoas de interesse nos Postos de Interiorização e Triagem (PITRIG); proteção integral de crianças e adolescentes refugiados e migrantes da Venezuela separados e desacompanhados; condições para a integração socioeconômica de venezuelanos em cidades brasileiras a partir da interiorização com oportunidade de trabalho.

A Casa Bom Samaritano é uma moradia temporária para acolher migrantes e refugiados venezuelanos que estão na condição de abrigados em Boa Vista (RR) e que podem ser interiorizados com a previsão de oportunidades de trabalho na região do Distrito Federal. O imóvel de 3.500 m² de área construída foi cedido temporariamente à AVSI Brasil pela CNBB e tem capacidade para acomodar 94 pessoas simultaneamente. A Casa é cogerida por uma equipe do projeto Acolhidos por meio do trabalho (AVSI Brasil) e IMDH/Irmãs Scalabrinianas.

Conheça a Casa Bom Samaritano pelo QR Code



Casa Bom Samaritano



Local Brasília (DF)

Período Desde 2021

Financiadores Escritório de População, Refugiados e Migração do Governo dos Estados Unidos.

Parceiros Instituto Migrações e Direitos Humanos (IMDH) e Conferência Nacional dos Bispos do Brasil (CNBB).

Objetivos Prestar assistência humanitária, laboral e sociocultural, com especial atenção às mulheres, às crianças e às pessoas em situações de maior vulnerabilidade e apoiar a integração local de refugiados e migrantes venezuelanos que são interiorizados de Roraima para o Distrito Federal, pelo projeto *Acolhidos por meio do trabalho*.

Resultados 2022

- 348 venezuelanos acolhidos com moradia temporária de até 3 meses;
- 101 venezuelanos contratados com carteira assinada;
- 72 oficinas e workshops realizados em benefício dos venezuelanos acolhidos, incluindo temas como valorização humana, artes e criatividade para adultos e crianças, planejamento familiar, circuito psicomotor e iniciação artística para crianças, massoterapia e culinária;
- 30 oficinas para crianças realizadas pelo Departamento de Artes Cênicas da Universidade de Brasília;
- 20 mutirões de saúde realizados, incluindo vacinação, atendimento clínico médico e exames;
- 74 voluntários participaram do Programa de Voluntariado, contribuindo com atividades diversas;
- 16 pessoas certificadas em curso de corte e costura, em parceria com empresa.

Mais projetos do tema:

Gestão de Abrigos e Assistência Multissetorial à População Venezuelana

Contribui para o acesso a serviços básicos e respeito aos direitos humanos da população refugiada e migrante venezuelana por meio da gestão de Centros de Acolhida e iniciativas de meios de vida, da assistência nos postos de triagem da fronteira e na cidade de Boa Vista, com serviços de registro, pré-documentação e difusão da informação sobre documentação, bem como no fortalecimento da proteção aos mais vulneráveis e às vítimas de violência sexual e de gênero.



Saiba mais



Local RR

Acolhidos por meio do trabalho

Apoia a integração socioeconômica de refugiados e migrantes venezuelanos que vivem no Brasil por meio de: interiorizações voluntárias para outras cidades brasileiras, dando suporte ao programa de emergência humanitária - Operação Acolhida - e na integração socioeconômica; cursos de português e profissionalizantes; e na melhoria da condição de vida e saúde de venezuelanos nos centros de acolhida em Roraima.

Saiba mais



Local DF, RR, SC

Integração Local de Migrantes e Refugiados, com foco na Primeira Infância

Promove oportunidades para o desenvolvimento integral de crianças pequenas migrantes e refugiadas que vivem nos abrigos da Operação Acolhida em Roraima, por meio do fortalecimento de vínculo e interações positivas com seus cuidadores. Além disso, a iniciativa visa a integração local das famílias participantes da estratégia de interiorização ao criar instrumentos de sensibilização e orientação para apoiar municípios no acolhimento dessas famílias.

Saiba mais



Local RR

Proteção Integral a Crianças e Adolescentes Desacompanhados e Separados - UASC

Protege crianças e adolescentes que ingressam no Brasil desacompanhados e separados por meio de identificação, orientação e atendimento especializado para mitigar exploração e violência; promove acompanhamento durante a regularização migratória nos Postos de Triagem; atendimento psicossocial; suporte à reunificação familiar e interiorização; além de matrícula em projetos sociais.

Saiba mais



Local RR

Espaços Súper Panas

Fortalece as competências da rede de proteção local, dos serviços municipais de proteção social básica e de pais e cuidadores que oferecem assistência às crianças e adolescentes migrantes e refugiados, em situação de vulnerabilidade e/ou vítimas de violência, além de apoiá-los com atividades de educação não formal e atenção psicossocial.

Saiba mais



Local RR



Energia e Ambiente



A AVSI atua no Brasil há mais de duas décadas em projetos para acesso à energia de forma segura e eficiente, reconhecendo a energia como um fator fundamental para o desenvolvimento dos indivíduos e da sociedade. Promovemos serviços para concessionárias de energia na relação com seus clientes, gerando benefícios diversos por meio de ações de eficiência energética para as pessoas

que vivem em situação de vulnerabilidade. Além disso, através dos programas de comunicação social e educação ambiental, desenvolvemos ações na área de influência de empreendimentos de energias renováveis, contribuindo para a melhoria dos padrões de qualidade de vida e saúde da população. Atuamos para minimizar impactos ambientais provenientes do empreendimento, sensibilizando para a economia no uso dos recursos naturais, bem como trabalhamos nos processos de mobilização, articulação, ouvidoria, consulta e participação para informar e envolver a população nas fases de pré-implantação, implantação e operação do empreendimento, estabelecendo uma conexão acessível entre o empreendedor e as comunidades impactadas direta e indiretamente.

Programa de Eficiência Energética Neoenergia

Local BA, PE, RN, DF e SP

Período Jan a Dez/2022

Objetivo Através do Programa de Eficiência Energética, regulado pela ANEEL, promover o uso eficiente de energia elétrica. Para isso, são realizadas ações educacionais, substituição de equipamentos menos eficientes por mais eficientes e troca de resíduos recicláveis por desconto na fatura de energia (exceto Neoenergia Elektro).

Execução Neoenergia Coelba, Neoenergia Pernambuco, Neoenergia Brasília, Neoenergia Elektro e Neoenergia Cosern

Resultados 2022

- 701 mil lâmpadas trocadas/substituídas em benefício de mais de 172 mil clientes;
- 375 mil lâmpadas trocadas/substituídas em benefício de 2.269 instituições;
- Mais de 110 mil pessoas de 438 escolas ou instituições estiveram em centros de visitação sobre o uso eficiente da energia;
- Mais de 430 educadores foram capacitados sobre o uso de energia de forma eficiente;
- Mais de 32 mil clientes trocaram 1,6 toneladas de resíduos, gerando economia de 6 mil MWh/ano e desconto de mais de R\$ 785 mil nas faturas de energia.

Programa Ambiental Oitis

Local Dom Inocêncio (PI), Queimada Nova (PI), Lagoa do Barro (PI) e Casa Nova (BA)

Período de realização Dez/2020 a Ago/2023

Objetivo Estreitar o relacionamento entre a Neoenergia e as comunidades locais de modo a fornecer um canal confiável e legítimo de informação, conscientizar a população e trabalhadores acerca de questões ambientais e contribuir para a melhoria dos padrões de qualidade de vida e saúde da população a ser beneficiada pelo empreendimento.

Parceiros Secretarias Municipais, Associações de Moradores, Escolas Municipais e Estaduais;

Financiador Neoenergia

Resultados 2022

- 355 Pessoas contempladas com reuniões informativas;
- 35 Pessoas certificadas com oficinas de capacitação;
- 94 Pessoas certificadas com cursos de capacitação;
- 22 Instituições beneficiadas com a divulgação de informações sobre o empreendimento ambiental.



“Com as reuniões, pudemos acompanhar a obra. Mesmo sem experiência, podemos participar e entender. O empreendimento trouxe muitos benefícios para nós: fonte de renda, experiência...”

Maria Célia

Beneficiária de projeto no Piauí



Light Recicla

Local Rio de Janeiro

Período Jan a Dez/2022

Objetivo Promover aspectos de inclusão social e proteção ambiental, possibilitando a troca de resíduos recicláveis por desconto na fatura de energia para pessoas físicas, empresas e instituições sociais.

Parceiros Light, Parque Bondinho Pão de Açúcar, Assai Atacadista, Hotel Sheraton, Marina da Glória, Vivo Rio, Lar Frei Luiz, Casa Ronald McDonald, Club de Regatas Vasco da Gama, Fluminense Football Club e Shopping Cidade Copacabana.

Financiador (iniciativa) Light Serviço de Eletricidade S/A

Resultados 2022

- 99 Empresas coletaram resíduos e receberam R\$ 615 mil em desconto na própria conta de energia ou ofertaram para instituições parceiras;
- 1.837 Clientes beneficiados pela troca de resíduos, totalizando R\$ 139 mil de desconto nas faturas de energia;
- 6,2 toneladas de resíduos coletados e destinados à reciclagem, gerando 23.943 MWh de energia economizada e um total de bonificação de R\$ 754 mil;
- Total R\$ 106,7 mil em doações para 63 instituições beneficiadas;
- 11 pontos de coleta seletiva gerenciados.



Mais projetos do tema:

Projeto Parque Eólico de Aroeira

Promove a socialização do conhecimento acerca do Complexo Eólico Aroeira e as suas fases de planejamento e implantação, além de buscar a criação de um canal de comunicação aberto (Ouvidoria móvel) e contínuo entre o empreendedor e a população que reside nas proximidades do empreendimento.

Saiba mais



Local BA

Programa de Comunicação Social Dom Inocêncio Norte

Estabelece um canal de comunicação de mão dupla e continuada entre o empreendedor e a sociedade, fornecendo informações sobre o Complexo Eólico Dom Inocêncio Norte (Lagoa dos Ventos III), no que se refere ao parque eólico e à linha de transmissão, através da execução dos programas socioambientais.

Saiba mais



Local PI

Programa Básico Ambiental Quilombola

Executa as linhas de ações do Programa Básico Ambiental Quilombola da Comunidade Remanescente Quilombola Sumidouro em Queimada Nova (PI), visando mitigar os impactos do empreendimento, de modo a fornecer um canal confiável e legítimo de informação. Além de conscientizar a população e os trabalhadores acerca de questões ambientais e sociais e contribuir para melhoria dos padrões de qualidade de vida e saúde da população do Sumidouro.

Saiba mais

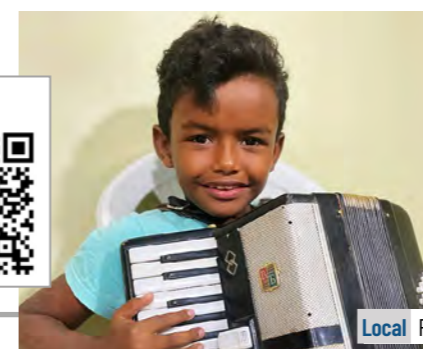

Local PI

Atendimento Comercial

Realiza procedimentos comerciais da companhia de energia, apoiando as ações estratégicas da linha de negócio da empresa em toda área de concessão. Além disso, atende o público em unidade móvel, promovendo a conscientização sobre o uso eficiente da energia elétrica, com abordagem didática sobre meio ambiente e geração de energia.

Saiba mais



Local RJ

A educação é o motor do desenvolvimento, contribuindo diretamente para a formação pessoal e para a qualidade de vida. Por meio de projetos que valorizam a educação, a cultura e o esporte, promovemos oportunidades de desenvolvimento integral de crianças, adolescentes e suas famílias. Os projetos socioeducacionais – muitos deles realizados com a aplicação de leis de incentivo fiscal para as empresas – contemplam atividades esportivas e culturais, reforço escolar, acompanhamentos psicológicos e nutricionais, promovendo oportunidades de aprendizagem, de formação do caráter, além de saúde e bem-estar. Além disso, em Roraima, contribuimos com a iniciativa das Nações Unidas para o apoio psicossocial e a educação não formal de crianças e adolescentes refugiados e migrantes da Venezuela.



“Fico feliz em ver meu filho melhorando. Ele tem se desenvolvido muito bem. Em casa, ajuda os primos e também alguns colegas do projeto. Vejo que está dando bons frutos”.

Luziane Oliveira

Mãe de aluno beneficiado pelo projeto

Ciranda Esportiva



Local Catu (BA)

Período Mai/2017 a Dez/2023

Objetivo Contribuir com a educação e o desenvolvimento integral de crianças e adolescentes residentes em comunidades rurais, por meio de atividades esportivas e acompanhamento multidisciplinar oportunizando transformações em suas realidades.

Parceiros Prefeitura Municipal de Catu (BA); Conselho Municipal dos Direitos da Criança e do Adolescente (CMDCA) de Catu.

Financiadores PetroReconcavo e Ferbasa.

Resultados 2022

- 106 crianças e adolescentes beneficiados diretamente com aulas e práticas esportivas de futsal, handebol, voleibol, basquete e jiu-jítsu;
- 288 aulas desportivas realizadas;
- 22 atividades de jogos cooperativos.

Mais projetos do tema:

Ciranda Educativa

Contribui com o desenvolvimento integral de crianças moradoras das comunidades na zona rural do município de Catu (BA) com atividades socioeducativas, incluindo rotina teórica e prática sobre o cultivo de horta.

Saiba mais



Local BA

Guerreira Esportiva

Contribui com o desenvolvimento social de 100 crianças e adolescentes moradores de comunidade no subúrbio de Salvador (BA), a partir da oferta de atividades esportivas em modalidades individual e coletiva no contraturno escolar.

Saiba mais



Local BA

Apadrinhamento a Distância

Contribui para o desenvolvimento de crianças e adolescentes, através da melhoria da qualidade dos serviços oferecidos por instituições educativas, que recebem apoio financeiro a partir de doações de famílias apadrinhadoras.

Saiba mais



Local Nacional

Museu da Light

Atua de forma integrada nas escolas, promovendo ações lúdicas e protagonistas a partir do envolvimento dos alunos, professores e moradores locais, potencializando o relacionamento da Light com as comunidades.

Saiba mais



Local RJ

Água e Segurança Alimentar



“Eu sempre tive o sonho de construir minha casa, mas se eu mudasse do barraco onde eu morava pra cá sem ter uma cisterna ia ser difícil. Aqui a vida é bem sofrida, bem difícil. Como eu ia pegar água de tão longe? Esse projeto trouxe a cisterna pra cá e isso motivou pra terminar a casa que a gente tava construindo. O projeto beneficiou a gente com a cisterna, com a fossa e com meu bem-estar. É bom demais uma água potável, limpa!”

Cláudia Bonfim

beneficiária de projeto na zona rural de Juazeiro (BA)

Estabelecemos parcerias para implementar iniciativas sustentáveis de convivência com o Semiárido brasileiro contribuindo para transformar a realidade de famílias agricultoras em diversas frentes de atuação: implementação de tecnologias sociais de acesso à água para consumo doméstico a partir da construção de cisternas (que captam a água pluvial); sistemas de reuso de águas cinzas para a produção agroecológica (Bioágua Familiar); sistemas de purificação de água por radiação solar (Aqualuz); além de um forte trabalho educativo e de assistência técnica. Assim: favorecemos o acesso a alimentos saudáveis seguros, nutritivos e suficientes durante o ano todo; realizamos melhorias no saneamento rural com a construção de fossas ecológicas; e potencializamos grupos produtivos agroecológicos, possibilitando o incremento da agricultura sustentável e, conseqüentemente, da renda de agricultores familiares. Além disso, promovemos a educação alimentar e nutricional: atuando em comunidades para diminuir desvios nutricionais (subnutrição e obesidade) e incentivando hábitos alimentares saudáveis; e realizando ações de educação ambiental, em parceria com escolas públicas, na temática do uso racional e consciente dos recursos hídricos.

Semiárido Sustentável (Desenvolvimento do Salitre)

Local Campo Formoso e Juazeiro (BA)

Período Nov/2021 a Set/2023

Objetivo Contribuir para a convivência com o Semiárido, promovendo o desenvolvimento resiliente (social, ambiental e econômico) da área rural dos municípios de Campo Formoso e Juazeiro (BA). Assim, o projeto é direcionado a comunidades rurais localizadas no semiárido baiano localizadas no entorno do rio Salitre, um dos afluentes que fazem parte da bacia hidrográfica do rio São Francisco, que resiste à seca extrema.

Financiador Enel Green Power (EGP) e Fundação Banco do Brasil

Resultados 2022

- 381 pessoas beneficiadas com a construção de tecnologias sociais;
- 55 Cisternas de placas com capacidade de 16.000 litros construídas;
- 25 Ecofossas construídas;
- 29 Sistemas de Bioágua construídos;
- 29 Quintais produtivos implantados;
- 3 Oficinas sobre agroecologia realizadas e 14 oficinas sobre uso e manutenção das tecnologias sociais implantadas;
- 57 Assistências Técnicas e Extensão Rural (ATERs) realizadas com famílias beneficiadas;
- 312 Imóveis e 9 escolas visitados para identificação das famílias a serem beneficiadas.



Mais projetos do tema:

Semear e colher

Contribui para o desenvolvimento sustentável (social, ambiental e econômico) da zona rural de Mata de São João (BA), através da promoção de práticas relacionadas à segurança alimentar e adesão de hábitos sustentáveis, por meio do saneamento das águas cinzas (Sistema Bioágua), gerando um processo de melhoria na qualidade do solo dos quintais produtivos.



Saiba mais



Local BA

Educação Nutricional e Desenvolvimento Integral

Contribui para erradicar déficits nutricionais (desnutrição, sobrepeso e obesidade) e manter a recuperação nutricional, fomentando a segurança alimentar, bem como favorecer a saúde emocional e o desenvolvimento cognitivo e motor. Atua desde 2003 no subúrbio de Salvador (BA).



Saiba mais



Local BA



“A criação da Rede de Economia Circular e Agroecologia de Boa Vista (RECA-BV) é um resultado concreto que mobiliza diversos atores relacionados aos temas do projeto e promove uma interação construtiva, enriquecedora e duradoura. São sementes plantadas que estão brotando e vão florescer!”

Maristela Ramalho Xaud
beneficiária do projeto

A atuação da AVSI Brasil contribui para tornar as cidades e os assentamentos humanos inclusivos, seguros, resilientes e sustentáveis. Com experiência de mais de 30 anos de atuação nesse tema, a AVSI Brasil apoia a implementação de políticas públicas, realiza estudos, ações sociais e planos integrados para a inclusão, eficiência dos recursos, mitigação e adaptação a mudanças climáticas e a resiliência em contextos diversos. Atualmente, realizamos iniciativas para apoiar as políticas públicas e programas de Primeira Infância em Boa Vista (RR) - consolidando um modelo operacional sustentável, através da utilização de tecnologia e gerenciamento de dados para aprimorar a oferta de serviços -, ampliar a utilização de espaços públicos e promover melhorias na mobilidade. Além disso, estão em andamento ações de fortalecimento das capacidades da sociedade civil para promover a autonomia de agricultores familiares, migrantes e refugiadas venezuelanas, mulheres e povos indígenas, por meio do desenvolvimento de boas práticas inter-setoriais de economia circular em Roraima.

Boa Vista Acolhedora



Local Boa Vista (RR)

Período de realização Set/2021 a Ago/2024

Objetivo Apoiar o processo de desenvolvimento equitativo, sustentável e inclusivo, no contexto de recuperação pós-pandemia de COVID-19 e de multiculturalidade, na Amazônia Legal. De modo específico, essa iniciativa visa fortalecer as capacidades da sociedade civil para promover a autonomia de agricultores familiares, de pessoas migrantes e refugiadas venezuelanas, mulheres e povos indígenas, por meio do desenvolvimento de boas práticas inter-setoriais de economia circular, inclusiva e regenerativa.

Parceiros Prefeitura de Boa Vista, Pacto Global, Operação Acolhida, ACNUR, Fundação AVINA, Escola Agrícola Rainha dos Apóstolos (EARA).

Apoio Fundação Banco do Brasil

Financiador União Europeia

Resultados 2022

- 56 Atores-chave mapeados e mobilizados para a construção de uma experiência piloto de Economia Circular na cidade de Boa Vista;
- 1 Diagnóstico da cadeia agrícola e alimentar em Boa Vista realizado;
- 1 Seminário de Economia Circular e Agroecologia realizado em Boa Vista;
- 69 Participantes do primeiro Seminário de Economia Circular e Agroecologia realizado na cidade de Boa Vista;
- 3 Workshops sobre ciclo de diálogos e 4 oficinas realizados para a formação de uma rede de Economia Circular e Agroecologia com 43 organizações;
- 97 Pessoas certificadas em 4 oficinas sobre Economia Circular;
- 1 Rede de Economia Circular e Agroecologia formada em Boa Vista (RECA-BV), incluindo 34 organizações da sociedade civil, poder público e privado;
- Projeto arquitetônico e Plano de negócio e sustentabilidade elaborados para a instalação do Centro de Compostagem.

Mais projetos do tema:

Scale-up Urban 95 Boa Vista

Apoia políticas e programas de Primeira Infância em Boa Vista, criando instrumentos para a tomada de decisões com base em dados, incentivando a utilização de espaços públicos e contato com a natureza, melhorando a utilização de serviços e a mobilidade para famílias.



Local RR

Vila Reencontro

Acolhe e contribui para o desenvolvimento de pessoas e famílias em situação de rua, fornecendo moradia temporária, promovendo ações para a reconstrução da autonomia e a independência econômica, com a saída qualificada da situação de vulnerabilidade. O projeto é uma iniciativa da Prefeitura Municipal de São Paulo.



Local SP

Trabalho e Crescimento Econômico



A AVSI Brasil tem experiência na realização de projetos de formação profissional e geração de renda desde 1999. Por meio de cursos profissionalizantes e de formação humana, buscamos aperfeiçoar habilidades e competências que serão colocadas em prática no âmbito profissional e social do aluno. No contexto da pandemia da Covid-19, privilegamos cursos profissionalizantes para mulheres em situação de vulnerabilidade social com o objetivo de favorecer a inserção no mercado de trabalho. Como entidade formadora, realizamos a formação de aprendizes, preparando jovens e adultos para o mundo do trabalho, bem como o acompanhamento durante o período de aprendizagem em empresas parceiras.

“A Fundação Banco do Brasil reconhece a importância da preparação dos jovens para o mundo de trabalho como um caminho para a transformação e justiça social. O Conexão Jovem Mercado apoia jovens de famílias em situação de vulnerabilidade social. Sem dúvida, é uma tarefa desafiadora, sobretudo porque a ação busca preparar jovens de comunidades vulneráveis para o futuro. No entanto, por meio dessa parceria entre Fundação BB, AVSI Brasil, JA Brasil e Microsoft, em pouco tempo apuramos resultados consistentes e impactos sociais positivos para os participantes e suas famílias, o que reforça nosso propósito de valorizar vidas e transformar realidades.”

Carla Rabelo Sampaio

Fundação Banco do Brasil, Gerência de Assessoramento - equipe Educação para o Futuro

Programa de Aprendizagem AVSI Brasil

Local Salvador (BA)

Período Jan/2021 a Jul/2024

Objetivo Contribuir com a inserção de adolescentes e jovens no mundo do trabalho, priorizando aqueles em situação de vulnerabilidade socioeconômica, e de grupos com maiores taxas de desocupação da capital, promovendo o acompanhamento dos beneficiários no percurso de aprendizagem, bem como o engajamento com os órgãos públicos de referência e o setor privado.

Parceiros CBV Construtora Ltda., Conselho Municipal dos Direitos da Criança e do Adolescente de Salvador (CMDCA), Ministério do Trabalho e Previdência Social, Escritório de População, Refugiados e Migração do Governo dos Estados Unidos.

Entidade Formadora AVSI Brasil

Resultados 2022

- 30 **Aprendizes** acompanhados individualmente, alocados e treinados em setores com base em suas aptidões profissionais;
- 19 **Jovens aprendizes certificados em capacitação** sobre Empresa Simulada;
- 10 **Jovens certificados em curso** de Suporte ao Usuário de Informática (Helpdesk);
- 12 **Oficinas de Aprendizagem Profissional** com temáticas relacionadas ao mundo do trabalho, desenvolvimento de habilidades e competências socioemocionais, autoconhecimento, projeto de vida, marketing pessoal, comunicação, oratória e elaboração de documentos empresariais.

Mais projetos do tema:

Conexão Jovem Mercado

Visando preencher as lacunas que dificultam a inserção de jovens no mercado de trabalho, o projeto oferta capacitações profissionais de formação técnica e integração de tecnologias digitais no contexto pedagógico de ensino-aprendizagem. Além disso, contribui com o ensino de competências socioemocionais e orientação profissional para jovens.

Saiba mais



Local BA

Programa de qualificação e desmobilização de mão de obra e materiais recicláveis e reutilizáveis da obra

Capacita profissionalmente a população local, nas cidades de Dom Inocêncio e Lagoa do Barro, e incentiva o empreendedorismo com foco na formação de grupos produtivos.

Saiba mais



Local PI

Justiça e Prevenção da violência



Para a AVSI Brasil, a premissa inicial em todos os contextos onde está inserida é o princípio da dignidade humana. Na realidade penitenciária latino-americana não é diferente. Reconhecemos a importância da finalidade da pena privativa de liberdade, que contempla o teor punitivo, e contribuimos com seu caráter ressocializador, garantindo o respeito aos direitos humanos das pessoas inseridas no sistema de justiça criminal. Nossa atuação se direciona: ao apoio à sociedade civil, em modo particular à experiência dos presídios geridos pela APAC (Associação de Proteção e Assistência aos Condenados), modelo genuinamente brasileiro de ressocialização sem armas e policiais; ao apoio efetivo às alternativas penais que contribuem para a redução da superlotação nos presídios; e atenção direcionada às especificidades do público feminino privado de liberdade.



“A busca da paz social é missão de todos nós. O cuidado com a dignidade da pessoa humana é princípio fundamental a se observar em todas as áreas, inclusive quanto ao cumprimento das penas. O projeto Revitalizar desenvolvido pela AVSI junto ao Judiciário de Belo Horizonte oferece ao condenado doses de respeito, dignidade e conscientização do erro que praticou. Ali agregaram-se outros temas para a reinserção social, como o cuidado com o meio ambiente e compromissos com a cidadania e o próximo. Por isso, o sucesso do projeto.”

Luiz Carlos Rezende e Santos Juiz de direito da Vara de Execuções Penais de Belo Horizonte (MG)

Revitalizar



Local Belo Horizonte (MG)

Período Mar/2018 a Set/2023

Objetivo Contribuir para a inclusão social dos sentenciados à pena de prestação de serviços à comunidade e beneficiários dos acordos de não persecução penal, da comarca de Belo Horizonte, visando o fortalecimento das penas alternativas e reforçando sua função social, de caráter educativo, preventivo e socializador.

Financiadores Tribunal de Justiça de Minas Gerais - Vara de Execução Penal da Comarca de Belo Horizonte

Parceiros Fundação de Parques Municipais e Zoobotânica da Prefeitura de Belo Horizonte (MG) e Academia Nacional de Prevenção a Desastres (BOED).

Resultados 2022

- 67 mil horas de Prestação de Serviço à Comunidade (PSC) realizadas através do projeto;
- 3.830 orientações individuais (aproximadamente) realizadas com os beneficiários acompanhados;
- 602 beneficiários acompanhados e atuantes na prestação de serviços comunitários nos parques;
- 19 parques municipais, 2 Centros de Vivência Agroecológica (CEVAE), 1 jardim botânico e 4 cemitérios revitalizados pelos sentenciados;
- 241 novos beneficiários capacitados em 10 turmas no curso “Agente Ambiental”;
- 90 pessoas terminaram de cumprir as horas de serviço comunitário;
- Suporte aos gerentes dos parques quanto às especificidades da atuação dos sentenciados e da prestação do serviço.

Mais projetos do tema:

Além das Fronteiras Brasileiras (Más allá de las Fronteras)

Contribui para a promoção dos direitos humanos da população carcerária e no combate a tortura, através do fortalecimento das APACs na América Latina.

Saiba mais





Nossa atuação surge como resposta às necessidades apresentadas por milhares de famílias nas regiões Sudeste, Nordeste e Norte do Brasil, locais ativamente impactados por mudanças climáticas. Eventos climáticos intensos, como fortes tempestades e períodos de seca, causam grandes danos humanos, materiais, econômicos e ambientais para diversas comunidades, agravando ainda mais a situação de vulnerabilidade das pessoas que vivem nas cidades atingidas. Em geral, com o investimento social de parceiros e o apoio de organizações da sociedade civil nos locais afetados, demos início a projetos que realizam ações emergenciais de curto, médio e longo prazo, tais como: compra e distribuição de cestas básicas, eletrodomésticos, kits de higiene e gás de cozinha; apoio técnico e de insumos para a produção agrícola de população ribeirinha afetada pelas enchentes dos rios; além da promoção de espaços seguros para crianças, com a realização de atividades educativas e lúdicas, e do suporte para as famílias, com acolhimento e encaminhamento para serviços da Rede de Assistência Social local.

Resposta às Enchentes

Local Manaus (AM)

Período Out/2022 a Out/2023

Objetivo Apoiar 100 famílias da zona rural e ribeirinhas de Manaus que vivem da agricultura familiar, a fim de contribuir para condições dignas de vida dessas pessoas que, além de suas casas, tiveram suas plantações afetadas pelas chuvas fortes que atingiram a cidade em 2022.

Financiador Center for Disaster Philanthropy (CDP)

Parceiros Escola Agrícola Rainha dos Apóstolos (EARA) e Secretaria Municipal de Agricultura, Abastecimento, Centro e Comércio Informal de Manaus (SEMACC).

Resultados 2022

- 5 Comunidades ribeirinhas de Manaus visitadas;
- 3 Comunidades ribeirinhas contempladas com o projeto (Bom Sucesso, Jatuarana e União e Progresso);
- Estreitamento de parceria com a prefeitura de Manaus por meio da SEMACC - Secretaria Municipal de Agricultura, Abastecimento, Centro e Comércio Informal;
- Planejamento de formação técnica e elaboração do material didático da capacitação para 100 famílias.

Conheça as comunidades ribeirinhas beneficiadas no Baixo Amazonas:



“A gente ficou muito feliz quando esse projeto chegou, porque aqui a gente planta na várzea e todo ano perde. Com o projeto, a gente espera perder menos produtos em época de cheia.”

Rita Carolina Barbosa

moradora de comunidade ribeirinha beneficiada pelo projeto

Mais projetos do tema:

Resposta à Covid-19

Garantiu a continuidade dos serviços essenciais para crianças e adolescentes nas áreas de saúde, educação, higiene e proteção em territórios mais vulneráveis durante a pandemia do coronavírus.

Saiba mais



Local BA, PE, MG

Ser Criança

Apoia os esforços de resposta à emergência devido às fortes chuvas que atingiram os municípios do Sul da Bahia e impactaram moradores da região, especificamente direcionando crianças e suas famílias em atividades educacionais e encaminhando-as para atendimentos biopsicossociais.

Saiba mais



Local BA

Projeto Emergencial de Apoio a Vítimas das Enchentes

Apoiou as famílias atingidas pelas enchentes em 2022 nos municípios de Betim, Brumadinho, Juatuba, Pará de Minas e Santa Luzia. Foram realizadas doações de móveis e eletrodomésticos com o intuito de contribuir para a melhoria da qualidade de vida dessas pessoas que perderam grande parte do que construíram ao longo da vida.

Saiba mais



Local MG

Além das Enchentes

Apoia as crianças mais vulneráveis e suas famílias da cidade de Goiana, afetadas pelas enchentes de maio e junho de 2022, proporcionando e garantindo um ambiente seguro, prestando serviços de saúde socioemocional e mental, além de contribuir para o desenvolvimento de condições de vida dignas, ao mesmo tempo em que fortalece as capacidades locais com as organizações comunitárias e o município para continuar as atividades após o término do projeto.

Saiba mais



Local PE

Espaço Amigo das Crianças

Proporciona um ambiente seguro e promove o bem-estar psicossocial de crianças nos bairros de Petrópolis (RJ) mais afetados pelas enchentes e deslizamentos de terra ocorridos em fevereiro de 2022. Facilita o apoio social e material às famílias que perderam as suas casas ou posses ou sofreram sérios danos às suas casas no desastre. Além de capacitar a rede local e pessoal dos centros comunitários para a sustentabilidade das ações após o projeto.

Saiba mais



Local RJ

Regionalização



Rede AVSI América Latina

AVSI: Equador, Haiti, México, Peru, República Dominicana, Venezuela.
Acdi: Argentina, Bolívia e Paraguai.
AVSI Brasil: Brasil.
Cesal: El Salvador, Haiti, Honduras, Peru e República Dominicana.
CDM: Brasil.
CREN: Brasil.
Creemos: México.
Fundación Domus: Chile.
Fundación Sembrar: Equador.



O escritório regional da Fundação AVSI para a América Latina foi criado em 2018 e realiza assistências técnica, estratégica e operativa às filiais na região, localizadas no Equador, Peru e México, e tem como missão fortalecer a relação com as 8 organizações sócio-fundadoras que desenvolvem atividades também no Chile, na Argentina, nos países da América Central, no Caribe e no Brasil.

Para a AVSI Brasil, esta parceria fortalece o nexo internacional e permite ter um olhar global sobre os desafios e tendências de ações em prol do desenvolvimento humano.



Principais resultados 2022

- Assinatura do Novo Acordo Regional 2022-2024 integrando AVSI-USA;
- Oferta de assistência técnica sobre o tema Justiça e Prevenção da Violência e difusão da metodologia APAC no Equador e no México;
- Fortalecimento organizacional da AVSI México AC e estratégias direcionadas a parcerias com empresas e novos financiadores;
- Constituição da organização local AVSI Venezuela.

Balanco auditado

	2021	2022
RECEITAS DAS ATIVIDADES		
Receita das atividades	32.665.301	42.651.803
Receita de convênios	45.134.574	49.098.229
Total	77.799.875	91.750.032
DESPESAS DAS ATIVIDADES		
Despesas com contratos, convênios e doações	- 75.433.886	- 88.331.369
Despesas gerais e administrativas	- 2.606.136	- 3.763.723
Depreciação	- 215.689	- 184.052
Outras receitas não operacionais	719.491	773.581
Total	- 77.536.221	- 91.505.563
RESULTADO FINANCEIRO		
Receitas financeiras	423.188	373.497
Despesas financeiras	- 349.066	- 465.694
Total	74.122	- 92.197
SUPERÁVIT DO EXERCÍCIO		
	R\$ 337.776	R\$ 152.272

Demonstrações financeiras

As demonstrações financeiras da Associação Voluntários para o Serviço Internacional - AVSI Brasil, referentes ao exercício findo em 31 de dezembro de 2022, que compreendem o balanço patrimonial, as demonstrações do resultado, o resultado abrangente, as mutações do patrimônio líquido e os fluxos de caixa, assim como as correspondentes notas explicativas às demonstrações financeiras, foram submetidas ao exame dos auditores independentes Ekeep Consultores & Auditores. O relatório está disponível na seção *Transparência*, no site da AVSI Brasil.

Saiba mais



Como colaborar

Creche Luigi Giussani

Você pode oferecer uma contribuição financeira e, assim, “apadrinhar” uma criança da Creche Luigi Giussani, em Salvador (Bahia), contribuindo para custear parte das despesas da instituição. Entre em contato: ascom@avsi.org.br.

Doação para projetos

Pessoas jurídicas podem realizar uma doação para projetos. Para as empresas, existem três modalidades de apoio:

1. Patrocínio via Lei de Incentivo, investindo parte do que pagariam de Imposto de Renda;
2. Dedução do lucro operacional (até 2%);
3. Dedução em folha de pagamento, por meio da adesão de seus colaboradores.

Entre em contato: ascom@avsi.org.br.

Voluntariado

Se identificou com nosso propósito? É possível ser voluntário(a) em nossos projetos. Para isso, entre em contato pelo e-mail voluntariado@avsi.org.br e informe em qual cidade gostaria de atuar, além de experiências pessoais e profissionais. Juntos iremos verificar as possibilidades de colaboração. Entre em contato: ascom@avsi.org.br.

Programa Jovem Aprendiz

Deseja desenvolver novos talentos e contribuir para a inclusão produtiva de adolescentes e jovens em situação de vulnerabilidade social? Sua empresa pode ser parceira do Programa de Aprendizagem da AVSI Brasil.

Construa uma cultura corporativa socialmente responsável, receba incentivos fiscais e tributários e contribua para a inserção de jovens no mercado de trabalho.

Mais do que um instrumento para cumprimento de cota obrigatória exigida por lei, o aspecto mais significativo do Programa de Aprendizagem é a oportunidade de gerar transformação social para o jovem e sua família por meio da geração de renda e da capacitação profissional.

Para mais informações sobre adesão ao Programa e a contratação de um aprendiz, entre em contato: aprendizes@avsi.org.br.

Local: Salvador (BA)

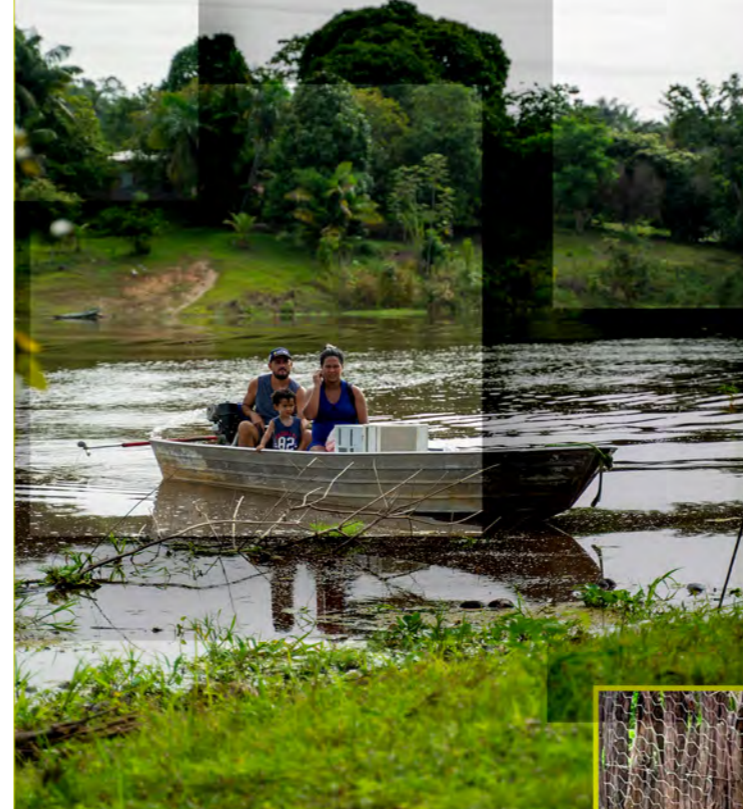
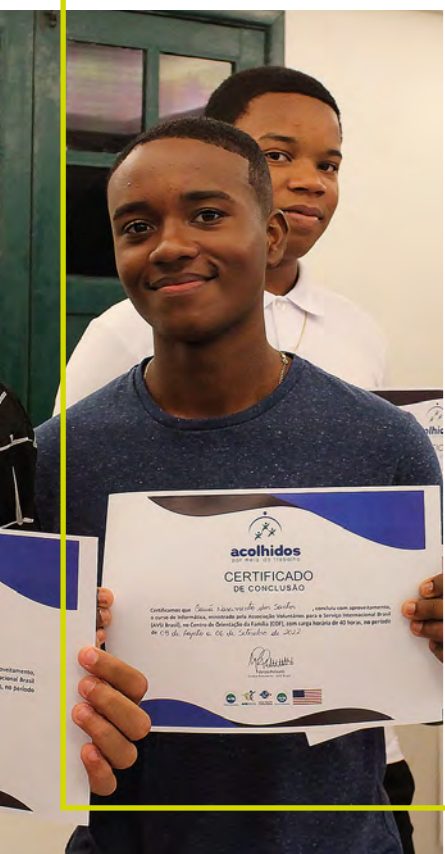
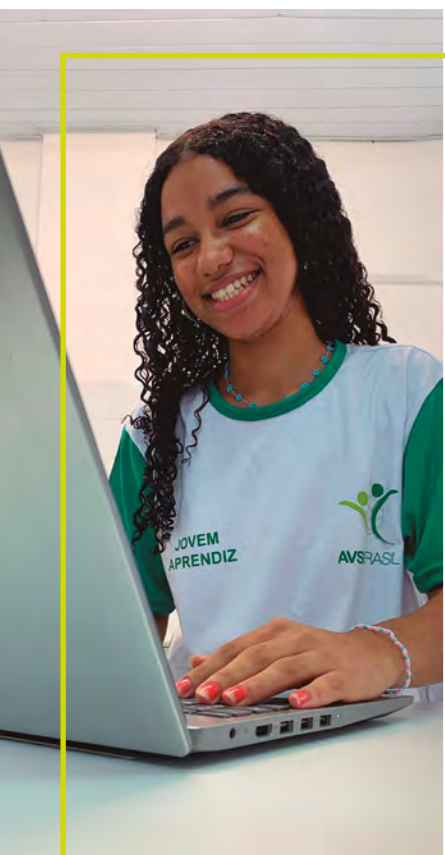

Parceiros





AVSIBRASIL

www.avsi.org.br



@avsibrasil



People for development

Somos Rede AVSI

www.avsi.org

Matriz

Salvador - Bahia
Rua Frederico Simões, 98,
Edf. Advanced Trade,
13º andar, Caminho das Árvores,
CEP 41.820-774, Salvador-BA
+55 71 3555-3355
salvador@avsi.org.br

Filiais e escritórios

Amazonas
Distrito Federal
Goiás
Minas Gerais
Pernambuco
Piauí
Rio de Janeiro
Rio Grande do Norte
Roraima
Santa Catarina
São Paulo

